BIBLIOTHÈQUE

DE

M. LE Dr J. COURT

PREMIÈRE PARTIE

LA VENTE AURA LIEU

Le Jeudi 8 *Mai* 1884, *et les deux jours suivants*
à deux heures précises

HOTEL DES COMMISSAIRES-PRISEURS

Rue Drouot, 9

SALLE N° 3, AU PREMIER

Par le ministère de Me PAUL CHEVALLIER, Commissaire-Priseur
Rue Grange-Batelière, 10

Assisté de M. CH. LECLERC, libraire, 5, quai Malaquais.

Exposition le Mercredi 7 Mai 1884.

CONDITIONS DE LA VENTE

La vente se fait au comptant.

Les acquéreurs payeront 5 p. 100 en sus des enchères applicables aux frais.

Les livres devront être collationnés sur place dans les vingt-quatre heures de l'adjudication. Passé ce délai ou une fois sortis de la salle de vente, ils ne seront repris pour aucune cause.

M. CH. LECLERC remplira les commissions des personnes qui ne pourraient assister à la vente.

N. B. La vente de la DEUXIÈME PARTIE *de la Bibliothèque de M. J. Court comprenant des ouvrages scientifiques et historiques aura lieu prochainement rue des Bons Enfants,* 28 (*maison Sylvestre*), *à* 7 *heures et demie du soir.*

Paris. — Typ. PILLET et DUMOULIN, 5, rue des Grands-Augustins.

CATALOGUE

DE LA

PRÉCIEUSE BIBLIOTHÈQUE

DE

Feu M. le Docteur J. COURT

COMPRENANT

UNE COLLECTION UNIQUE DE VOYAGEURS ET D'HISTORIENS

RELATIFS A L'AMÉRIQUE

PREMIÈRE PARTIE

Alfonse, Voyages avantureux, 1559. — Alvarez, Cosas de Ethiopia, 1561. — Anglerius, Decades, 1516. 1530. — Basanier, Histoire notable de la Floride, 1586. — Boucher, Histoire naturelle de la Nouvelle France, 1664. — Breton, Ouvrages sur la langue caraïbe, 1664. — Champlain, Voyages, 1632. — Claude d'Abbeville et Ives d'Evreux, 1614-15. — Colomb, Epistola, 1493. — Copia de vna litera del re de Portagallo, 1505. — Copia delle lettere della nuoua Spagna, 1534. — Corsali, Lettera, 1516. — Cortes, Preclara narratione, 1524. — Cosmographiæ introductio, 1507. — Denys, Costes de l'Amérique, 1672. — Extraict des isles nouuellemet descouuertes, 1532. — Globus mundi, 1509. — Hachard, Voyages des Ursulines, 1728. — Hariot, Merueilleux rapport de la Virginia, 1590. — Histoire de la terre nevve du Perv, 1545. — Itinerariu Portugallensiu, 1508. — La Popelinière, Les trois mondes, 1582. — Las Casas, Obras, 1552. — Le Clercq, Establissement de la Foy, 1691. — Lery, Voyage au Brésil, 1578, 1580, 1585. — Lescarbot, Nouvelle France, 1609. 1618. — Libro della historia dell'Indie, 1534. — Magellan, De Moluccis, 1523, 1524. — Marco Polo, 1500, 1529. — Martin de Nantes, Missions du Brésil, 1706. — Maurile de Saint-Michel, Isles camercanes, 1651, 1652. — Le Nouueau Monde, 1516. — Ortiz, Tratados, 1493. — Oviedo y Valdes, 1535, 1547. — Paesi nouamente retrouati, 1507, 1513, 1517. — Ptolémée, 1525. — Puga, Cedulas, Mexico, 1563, — Relations des Jésuites du Canada, 20 années. — Sagard, Histoire du Canada, 1636, et Voyage aux Hurons, 1632. — Thevenot, Recueil de Voyages, 1681. — Varthema, Itinerario, 1520. — Vespuce, Les quatre Voyages, édition italienne de 1512 environ; le Mundus novus, éditions de 1503, 1504, 1505. — Viaggio de gli Spagnuoli, 1536. — Xerez, Conquista del Peru, 1535. — Ouvrages sur le tabac, etc., etc.

PARIS

CH. LECLERC, LIBRAIRE

5, QUAI MALAQUAIS, 5

1884

Digitized by the Internet Archive
in 2009 with funding from
University of Ottawa

http://www.archive.org/details/cihm_03598

CATALOGUE
DES LIVRES
DE LA
Bibliothèque de feu M. le docteur J. COURT

AMÉRIQUE, AFRIQUE, ASIE ET OCÉANIE
HISTOIRE, GÉOGRAPHIE, VOYAGES, ETC.

1. ACOSTA (P. Josepho, è soc. Jesu). De Natvra Novi orbis libri duo, et de promulgatione Evangelii, apud barbaros, sive de procuranda indorum salute libri sex. *Salmanticæ, G. Foquel*, 1589, in-8, mar. rouge, filets, d. s. t. (*Petit*).

7 fnc.; 640 pp. (au bas de la dernière la date de 1588). Très bel exemplaire de l'ÉDITION ORIGINALE.

2. — De promvlgando Evangelio apvd Barbaros : sive de Procuranda indorum salute, libri VI. Editio novissima. *Lugduni, Anissonius*, 1670, in-8, mar. rouge, filets, d. s. t. (*Petit*).

3. — HISTORIA NATVRAL Y MORAL DE LAS INDIAS. *Seuilla, Juan de Leon*, 1590, in-4, mar. grenat à comp., d. s. t. (*Petit*).

Très bel exemplaire de l'ÉDITION ORIGINALE ESPAGNOLE de ce rare et important ouvrage : elle est divisée en sept livres, tandis que l'original latin ne se compose que de deux.

4. — Historia natvral y moral de las Indias. *Madrid, Alonso Martin*, 1608, in-4, mar. vert à comp., d. s. t. (*Petit*).

5. — Histoire natvrelle et moralle des Indes, tant Orientalles qu'Occidentalles... traduite en françois, par Robert Regnault Cauxois. Derniere édition. *Paris, Marc Orry*, 1600, in-8, mar. grenat, filets, d. s. t. (*Petit*).

Bel exemplaire de la deuxième édition française.

6. ACOSTA (le P. Joseph de). Histoire naturelle et moralle des Indes..... *Paris, Marc Orry*, 1606, in-8, mar. rouge, filets, d. s. t. (*Petit*).

Troisième édition de la version française, la première est de 1598.

7. ACUÑA (le Père Christophe). Relation de la Riviere des Amazones, tradvite par fev M^r. de Gomberville... Avec une Dissertation sur la Riviere des Amazones. *Paris, Claude Barbin*, 1682, 4 to. en 2 vol. in-12, rel.

Cette traduction renferme le Journal du voyage des PP. Grillet et Bechamel, de la Compagnie de Jésus, dans la Guyane (1674). Ce furent les premiers Européens qui pénétrèrent jusqu'au pays des Indiens Nouragues et Acoquas.

8. ALBERTINUS. OPVSCVLVM DE MIRABILIBVS NOVÆ ET VETERIS vrbis Romæ editvm a Francisco Albertino floren. In inclyta Basilæorvm vrbe. M.D.XIX. (A la fin :)... *Industria et impensa Thomæ Wolff : nuper ex propria officina Vrbis Basileæ...*, 1519, in-4, cart.

Titre rouge et noir dans un encadrement, au verso un bois de la grandeur de la page représentant le couronnement de la Vierge; 3 fnc.; 99 ff. de texte en car. ronds; 1 fnc. contenant un bois au recto et la marque de l'imprimeur au verso. — Exemplaire grand de marges, piqué dans le haut. Le passage relatif à Vespuce est au verso du feuillet 98 (voy. Harrisse, *Additions*, n° 56).

9. — MIRABILIA ROME. Opusculũ de Mirabilibus Noue et Veteris Urbis Rome. Cum priuilegio. (A la fin :) *Impssũ Lugd. p. Joã. mariõ sũptib et expẽsis Romani morin bibliopole...* 1520, in-4, rel.

Titre rouge et noir et historié; 60 ff., car. ronds avec fig. sur bois. Le passage relatif à Vespuce est au recto du dernier feuillet. (Harisse, *Bibl. vetustissima*, n° 103).

10. ALFONCE (Ian). LES | VOYAGES AVANTVREUX | DV CAPITAINE | IAN ALFONCE, | SAINCTONGEOIS. | Auec Priuilege | du Roy. | A Poitiers, au Pelican, par Ian de Marnef. (A la fin :) *Ce Liure ha esté ainsi ordonné par Oliuier Bis- | selin, homme tres-expert a la Mer. Et acheué | d'imprimer a la fin du mois d'Auril, | en l'An | mil cinq cens Cinquante neuf.* | In-4, mar. Lavallière, filets, d. s. t. (*Hardy Mennil*).

Exemplaire du prince d'Essling avec ses armes sur les plats de la reliure. Titre et 3 fnc.; texte 68 ff. — « Les Tables de la declinaison ou esloignement que fait le soleil de la ligne Equinoctiale chacun iour des quatre ans. » Titre et

27 fnc. C'est au bas du dernier feuillet que se lit la suscription que nous rapportons plus haut.

Très bel exemplaire, malgré quelques feuillets écourtés, d'un livre précieux pour l'histoire des navigations françaises en Amérique au XVIe siècle. Pour plus de détails, consultez les *Notes sur la Nouvelle France*, de M. Harrisse, nº 2.

11. ALVAREZ (Francisco). Historia dę las cosas dę Ethiopia, en la qual se cuenta muy copiosamente, el estado y potẽcia del emperador della, (que es el q̃ muchos han pensado ser el preste Juan) con otras infinitas particularidades, assi de la religiõ de aquella gẽte, como de sus cerimonias. (A la fin :) *Fue impressa la presente historia de Ethiopia, en la muy noble y leal Ciudad de Caragoça, en casa de Agostin Millan, a costa de Miguel de Suelues alias çapila Infançon... Año de mil quinientos sessenta y uno.* (1561). In-fol., mar. rouge, filets, d. s. t. (*Hardy Mennil*).

Titre richement ornementé; 5 fnc.; lxxx ff.; 5 fnc. pour la table; caractères gothiques à deux colonnes. A partir du f. lxvi viennent : « Copia de diuersas Cartas de algunos Padres y Hermanos de la Compañia de Jesus. Recebidas el año de mil y quinientos cinquẽta y cinco. De las grandes marauillas, q̃ dios nuestro señor obra en augmẽto de la santa fe catolica, en las Indias del Rey de Portugal, y en el Reyno de Japon, y en la tierra de Brasil. Con la Descripcion de las varias leyes, y costumbres de la gente del gran Reyno de la China y otras tierras nueuamẽte descubiertas, en que ay nueuas de grande admiracion y hedificacion, pero muy verdaderas. »

Deuxième édition de la version espagnole faite par Thomas de Padilla du célèbre ouvrage du P. Alvarez. Le petit recueil de lettres des PP. Jésuites, qui se trouve à la suite, est la traduction (en partie seulement) d'un volume portugais, imprimé à Lisbonne en 1555, dont j'ai décrit un exemplaire sous le nº 2723 du supplément à ma *Bibliotheca americana*.

12. ANGLERIUS (Pierre Martyr d'Anghiera). IOANNES RUFFUS FOROLIUIENSIS ARCHIEPUS CÕSENTINꝰ : LEGATꝰ APO. AD LECTORẽ DE ORBE NOUO... De orbe nouo Decades. (A la fin :) *Cura et diligentia Antonii Nebrissensis fuerunt hæ tres protonotarii Petri martyris decades Impressæ in contubernio Arnaldi Guillelmi in Illustri oppido carpetanæ puciæ cõpluto quod uulgariter dicitur Alcala p̃fectũ est nonis Nouẽbris. An.* 1516. In-fol., mar. rouge à comp. et milieux en or, d. s. t. (*Lortic*).

Titre dans un encadrement; 63 fnc., car. ronds, lettres ornées, plus 3 fnc. pour le *Vocabula barbara*. Le traité de *Legationis babilonicæ*, que signale M. Harrisse (*Biblioth. vetustissima*, nº 88), ne se trouve pas dans l'exemplaire.

PREMIÈRE ÉDITION des trois premières décades réunies.

13. ANGLERIUS (Pierre Martyr d'Anghiera). De Nvper svb D. Carolo repertis Insulis, simulq3 incolarum moribus, R. Petri Martyris, Enchiridion, Dominæ Margaritæ, diui Max. Cæs. filiæ dicatum. *Basileæ, Anno* M.D.XXI. In-4, mar. brun à comp. en or et à froid, milieux en or, d. s. t. (*Lortic*).

Titre dans un très bel encadrement; 43 pp., caractères ronds. D'après M. Harrisse, cette pièce ne serait qu'un extrait de la quatrième décade faite par Pierre Martyr lui-même. C'est une plaquette fort rare et en très belle condition.

14. — De orbe Nouo Petri Martyris ab Angleria Mediolanensis Protonotarij Cæsaris senatoris Decades. Cum priuilegio Imperiali, Compluti apud Michaelẽ d̃ Eguia Anno M.D.XXX. (A la fin :) *Excvsvm Compluti in ædibvs Michaelis de Eguia, Anno* 1530 *mense Decẽbri.* In-fol., mar. rouge, filets, d. s. t. (*Petit*).

Titre richement historié; CXVII ff., car. ronds; *Vocabula barbara*, 3 fnc. Très bel exemplaire de la PREMIÈRE ÉDITION complète des huit décades. M. Harrisse la considère comme étant plus correcte, à de certains égards, que l'édition de Hakluyt.

15. — De rebus Oceanicis et Orbe nouo Decades tres : quibus quicquid de inuentis nuper terris traditum, nouarum rerum cupidum lectorem retinere possit, copiose, fideliter, eruditeq3 docetur. Eiusdem præterea Legationis babylonicæ libri III. *Basileæ, Apud Joannem Bebelium*, 1533, in-fol., mar. vert à comp., d. s. t. (*Petit*).

Très bel exemplaire. Contient les trois premières décades, la réimpression de l'abrégé de la quatrième décade, déjà publié à Bâle en 1521 (le nº 13) et le traité de *Legationis babilonicæ*.

16. — De rebus oceanicis et Novo orbe, Decades III, Petri Martyris ab Angleria mediolanensis. Item eiusdem de Babylonicæ legatione, libri III. Et item de rebus æthiopicis, indicis, lusitanicis et hispanicis, opuscula quædã historica doctissima, quæ hodiè non facilè alibì reperiuntur, Damiani a Goes, equitis lusitani. *Coloniæ, apud Gervinum Calenium,* 1574, in-8, mar. olive, filets, d. s. t. (*Petit*).

17. — De Orbe novo Petri Martyris Anglerii mediolanensis, Protonotarij, et Caroli quinti Senatoris Decades octo, diligenti temporum obseruatione, et vtilissimis annotationibus illustratæ, suóque nitori restitutæ, Labore et industria

ichardi Haklvyti oxoniensis Angli. *Parisiis, G. Auvray*, 1587, in-8, mar. rouge, filets, d. s. t. (*Hardy Mennil*).

Magnifique exemplaire avec la CARTE ORIGINALE. C'est la meilleure édition des huit décades de Pierre Martyr.

18. ANGUIANO (fray Matheo de). MISSION APOSTOLICA EN LA ISLA DE LA TRINIDAD DE BARLOVENTO, y en Santo Thomè de Guayana, Provincia de el Dorado, y Relacion sumaria de el Martyrio que en ella padecieron los Padres fray Estevan de San Feliu, y fray Marcos de Vique, y fray Raymundo de Figueroa, missioneros capuchinos, hijos de la santa Provincia de Cataluña, el dia primero de diziembre de el año passado de 1699. en el Pueblo de los Arenales de la dicha Isla. Escrita por el P. M. de Anguiano, y recogida de las Cartas que escrivieron al Rey, los vezinos de la Ciudad de San Joseph de Oruña. Dala à la estampa Pedro de Aragon y Cañas, por su devocion à la Religion. (A la fin :) *Impressa en Madrid Año de* 1702. In-4, mar. rouge à comp., d. s. t. (*Lortic*).

16 pages. Très bel exemplaire d'une pièce rarissime et presque inconnue.

19. — Vida, y virtudes del capvchino español fray Francisco de Pamplona religioso lego de la orden de Menores Capuchinos; llamado en el siglo D. Tiburcio de Redin. *Madrid, Lorenzo Garcia*, (1685), in-4, portrait, mar. grenat, filets, d. s. t. (*Petit*).

En outre de la vie de Francisco de Pamplona (mort en 1651 à Puerto de la Guayra), fray Anguiano nous donne, dans ce volume, l'histoire des missions des capucins dans l'Amérique méridionale : au Darien, Panama, Caracas, la Trinidad, la Guyane, Santa Marta, Rio de la Hacha, Maracaybo, etc.

20. APIANUS (Petrus). Cosmographia Petri Apiani, per Gemmam Frisium apud Louanienses Medicum et Mathematicum insignẽ, iam demum ab omnibus vindicata mendis, ac nonnullis quoque locis aucta, figurisque nouis illustrata : Additis eiusdem argumenti libellis ipsius Gẽmæ Frisii. *Parisiis, Vivt at Gaultherot*, 1551, in-4, figures, mar. olive à compart., d. s. t. (*Petit*).

Superbe exemplaire avec plusieurs pièces mobiles sur les figures. La mappemonde, qui occupe la pagination 31-34, sur laquelle se lit l'Amérique, doit avoir été dressée par Oronce Finée. Edition très belle, imprimée en caractères italiques; presque toutes les légendes des figures sont en français.

21. APIANUS (Petrus). Cosmographicvs liber Petri Apiani mathematici, studiose correctus, ac erroribus vindicatus per Gemmam Phrysium. *Vœneunt Antuerpiæ in ædibus Rolandi Bollaert*, 1529, in-4, fig. sur bois, cart.

La PREMIÈRE ÉDITION avec les additions de Gemma Frisius. Le passage relatif à l'Amérique occupe le f. XXXIV recto et verso. (Harrisse, *Bibl.*, n° 148; *Additions*, n° 88).

22. ARRIVEE (L') des Ambassadevrs dv royavme de Patagoce et de la Novvelle France. Ensemble ce qui s'est passé à leur voyage, auec des remarq ıes curieuses. Traduit par le Sieur I. R. *A Paris, chez la vefue Iean Remy*, 1649, in-4, mar. rouge, filets, d. s. t. (*Petit*).

8 pp. Cette pièce ne se rapporte en rien au Canada; ce n'est qu'une Mazarinade.

23. ARTICLES ACCORDES PAR LE ROY DE PORTUGAL, à la Compagnie qui s'établit dans son Royaume, pour l'estat general du Brazil. Traduit de Portugais en François. *Rouen, Jacques Besongne*, 1649, in-4, mar. rouge, filets, d. s. t. (*Petit*).

26 pp. Pièce non citée par Ternaux.

24. AVANTAGES (Les) QUI SE RENCONTRENT EN L'ISLE DE GRENADE pres S. Christophle pour ceux qui voudront y voyager et trafiquer. Avec les choses qui se sont trouuées rester à faire cette semaine au Bureau d'Adresse. (A la fin :) *A Paris, du Bureau d'Adresse, ruë S. Honoré, pres la Croix du Tiroir, le 19 sept. 1647. Avec Privilège.* In-8, mar. Lavallière, filets, d. s. t. (*Petit*).

16 pp. sans titre. Cette curieuse pièce est un appel fait aux émigrants.

25. BARATTI (Giacomo). The late Travels of S. Giacomo Baratti, an italian Gentleman, Into the remote Countries of the Abissins, or of Ethiopia interior..... Translated by G. D. *London, Benj. Billingsby*, 1670, in-12, mar. grenat, filets, d. s. t. (*Petit*).

26. BARCIA (Andres Gonzalez). Historiadores primitivos de las Indias Occidentales. *Madrid*, 1749, 3 vol. in-fol., parch.

Collection très importante et fort rare. Bel exemplaire.

27. BASANIER (M. Gentilhomme François). L'HISTOIRE NOTABLE DE LA FLORIDE sitvee es Indes Occidentales, contenant les trois voyages faits en icelle par certains Capitaines et Pilotes François, descrits par le Capitaine Laudonniere, qui y a commandé l'espace d'vn an trois moys : à laquelle a esté adiousté un quatriesme voyage fait par le Capitaine Gourgues. *Paris, Guillaume Auuray*, 1586, in-8, mar. rouge à comp. en or et à froid, d. s. t. (*Lortic*).

Superbe exemplaire d'une grandeur de marges exceptionnelle. C'est sans aucun doute le plus beau qui existe de ce livre rarissime, un des plus précieux de la collection de Monsieur Court.

28. — Le même ouvrage. *Paris, G. Auuray*, 1586, in-8, mar. bleu à comp. et milieux en or, d. s. t. (*Lortic*).

Cet exemplaire est moins haut que le précédent, mais il est plus large; il a même des témoins. On sait que les *manchettes* sont presque toujours atteintes par le ciseau du relieur. Dans nos deux exemplaires ELLES SONT INTACTES.

29. BELLIN (Ingénieur de la marine). LE PETIT ATLAS MARITIME. Recueil de cartes et plans des quatre parties du monde. I. Amérique septentrionale et Isles Antilles. II. Amérique méridionale, Mexique, Terre ferme, Brésil, Pérou, Chily. III. Asie et Afrique. IV-V. Europe. Par ordre de M. le Duc de Choiseul. *Paris*, 1764, 5 vol. in-4, cont. 574 cartes, mar. rouge, d. s. t.

Ouvrage entièrement gravé. Exemplaire très frais dans une bonne reliure française. Sur les plats, dans un cartouche, l'emblème bien connu représentant la Fortune sur la roue.

30. BENZONI (Girolamo). LA HISTORIA DEL MONDO NVOVO, laqual tratta dell' Isole, et Mari nuouamente ritrouati, et delle nuoue città da lui proprio vedute, per acqua et per terra in quattordeci anni. Con Priuilegio della signoria di Venetia, per anni XX. (A la fin :) *Venetia, Francesco Rampazetto*, 1565, pet. in-8, mar. Lavallière, d. s. t. (*Hardy Mennil*).

ÉDITION ORIGINALE ornée du portrait de l'auteur sur le titre et de figures sur bois dans le texte.

31. — La historia del Mondo nvovo.... Nuouamente ristampata, et illustrata con la giunta d'alcune cose notabile dell'

Isole di Canaria. *Venetia, Pietro et Francesco Tini*, 1572, in-8, fig. sur bois, mar. rouge, filets, d. s. t. (*Hardy*).

Le portrait de l'auteur est au verso du dernier f. de la table. La relation des Canaries occupe les quatre derniers feuillets du volume.

32. BENZONI (Girolamo). Histoire Novvelle dv Novveau Monde...., extraite de l'italien de Hierosme Benzoni Milanois, qui ha voyagé xiiii. ans en ces pays la : et enrichie de plusieurs Discours et choses dignes de memoire. Par M. Vrbain Chavveton. Ensemble Vne petite Histoire d'vn Massacre commis par les Hespagnols sur quelques François en la Floride. [*Genève*] *Par Evstace Vignon*, 1579, in-8, mar. rouge, filets, d. s. t. (*Petit*).

Très bel exemplaire. Le *Brief discours du massacre des François par les Espagnols en la Floride en* 1565 a un titre et une pagiuation séparés de 1-104. Les pp. 1-56 de cette pièce sont de Chauveton, mais à partir de la page 57 jusqu'à la fin on y retrouve le *Discours de l'Histoire de la Floride* de Le Challeux, ainsi que l'indique l'intitulé qui précède le chapitre IIII.

33. — Novæ novi orbis historiæ... libri III, Vrbani Calvetonis opera industriáque ex italicis H. Benzonis, commentarijs descripti, latini facti, ac perpetuis notis... illustrati. His ab eodem adiuncta est, De Gallorum in Floridam expeditione, et insigni Hispanorum in eos sæuitiæ exemplo, Breuis Historia. [*Genevæ*] *Apvd Evstathivm Vignon*, 1578, in-8, mar. bleu à comp. en or et à froid, dentelle intérieure, d. s t. (*Lortic*).

Très bel exemplaire de cette première édition latine à laquelle la description des Canaries a été ajoutée. La relation de l'expédition française en Floride (1565) occupe les ff. 427-477.

34. BERNARD DE NANTES (capucin). Katecismo indico da lingua Kariris, acrescentado de varias praticas doutrinaes, et moraes, adaptados ao genio, et capacidade dos Indios do Brasil. *Lisboa, Valentim da Costa*, 1709, pet. in-8, parchemin.

Le kiriri de ce catéchisme est le dialecte des indiens Sabuja de Ludewig. Il est différent du dialecte dans lequel le père Mamiani a publié une grammaire et un catéchisme. (Cf. ma *Bibliotheca americana*, nos 2272-2274).

35. BIET (Antoine, curé de Sainte Geneviève de Senlis). Voyage de la France Eqvinoxiale en l'isle de Cayenne, entrepris par

les François en l'année M.DC.LII.... Avec un Dictionnaire de la langue du mesme païs. *Paris, Fr. Clouzier*, 1664, in-4, rel.

Exemplaire très grand de marges aux armes de Le Fèvre de Caumartin Saint-Ange. Relation officielle de la malheureuse expédition de Royville. Cf. les nos 98, 210, 236.

36. BLONDUS (Mich. Angelo). De ventis et navigatione, libellvs... in qvo navigationis vtilissima continetvr doctrina cvm Pixide nouo, et diligenti examine uentorum, et tempestatum. Cvm accvratissima descriptione distantiæ locorum interni maris, et Oceani, a Gadibus ad nouum orbem. (A la fin :) *Venetijs, Apud Cominum de Tridino Montisferrati*, 1546, in-4, demi rel.

18 ff. en caractères italiques et fig. dans le texte. Traité fort rare cité par erreur dans le Manuel sous la date de 1544. (Harrisse, *Bibliotheca vetustissima*, no 274).

37. BOEMO (Giovanni). I costumi, le leggi, et l'usanze di tutte le genti.... tradotti per Lucio Fauno in questa nostra lingua volgare. Aggiuntoui di nuovo il quarto libro, nel quale si narra i costumi, et l'usanze dell' Indie Occidentali, overo Mondo Nouo, da Geronimo Giglio. *Venetia, Giacomo Cornetti*, 1585, in-8, mar. vert, filets, d. s. tr. (*Petit*).

La partie de cet ouvrage relative à l'Amérique occupe les ff. 193-240.

38. BONTIER (Pierre, religieux de Saint-François) et VERRIER (Jean le). Histoire de la premiere descovverte et Conqueste des Canaries. Faite dès l'an 1402. par Messire Jean de Bethencovrt, chambellan du Roy Charles VI.... Mise en lumière par Galien de Bethencovrt. Plus un Traicté de la Navigation et des Voyages de Descouverte et conqueste modernes, et principalement des François (par Bergeron). *Paris, Jean de Hevqveville*, 1629-1630, 2 parties en 1 vol. in-8, mar. rouge à comp., d. s. tr. (*Lortic*).

Superbe exemplaire. Le portrait est en très belle épreuve.

39. BORDONE (Benedetto). Isolario. Nel qual si ragiona di tutte l'Isole del mondo, con li lor nomi antichi et moderni, historie, fauole, et modi del loro viuere.... Ricoreto, et di Nuouo ristampato. Con la gionta del Monte del Oro nouamente ritrouato.... M.D.XLVII. (A la fin :) *In Vinegia, ad instan-*

tia, et spese del Nobile huomo M. Federico Toresano, 1547, in-fol., cartes gravées sur bois, mar. rouge, filets, d. s. tr. (*Petit*).

Parmi les grandes cartes qui décorent ce volume se trouve une mappemonde avec l'indication de : *Terra del laboratore. Mõdo nouo.* La lettre adressée au roi d'Espagne est la relation de l'entrée de Pizarro au Pérou. Cette pièce figure déjà dans l'édition de 1534 du même ouvrage. Voy. ci-après le n° 84.

40. BOTURINI BENADUCI (Lorenzo). Idea de una nueva Historia general de la America Septentrional, fundada sobre material copioso de figuras, symbolos, caractères, y geroglificos, cantares y manuscritos de Autores indios, ultimamente descubiertos. *Madrid, Juan de Zuñiga*, 1746, in-4, mar vert, filets et comp., d. s. tr.

Très bel exemplaire de cet important ouvrage avec le Catalogue des manuscrits et des peintures recueillis par Boturini pendant son séjour au Mexique. Que de richesses sont ici signalées; que sont-elles devenues?

41. BOUCHER (Pierre). HISTOIRE VERITABLE ET NATVRELLE des mœvrs et prodvctions dv pays de la Novvelle France, vvlgairement dite le Canada. *Paris, Florentin Lambert*, 1664, in-12, mar. rouge à comp., d. s. tr. (*Lortic*).

Bel exemplaire d'un livre fort rare (un timbre de bibliothèque sur le titre). L'auteur était gouverneur des Trois Rivières et l'un des premiers habitants du Canada.

42. BOUTON (le P. Jacques, de la Cie de Jésus). RELATION DE L'ESTABLISSEMENT DES FRANÇOIS depvis l'an 1635. En l'isle de la Martinique, l'vne des Antilles de l'Amerique. Des mœurs des Sauuages, de la situation, et des autres singularitez de l'isle. *Paris, Seb. Cramoisy*, 1640, pet. in-8, mar. Lavallière, filets, d. s. tr. (*Hardy*).

Bel exemplaire d'un très rare volume. C'est la première relation de l'établissement des Jesuites à la Martinique.

43. BOYER (Paul, sieur de Petit-Puy). VERITABLE RELATION de tovt ce qvi s'est fait et passé au voyage que M. de Bretigny fit à l'Amerique Occidentale. Auec une description des Mœurs, et des Prouinces de tous les Sauuages de cette grande partie du Cap de Nord : vn Dictionnaire de la langue, etc. *Paris, P. Rocolet*, 1654, in-8, mar. grenat, filets, d. s. tr. (*Petit*).

Bel exemplaire d'une des plus rares relations de l'établissement des Français à la Guyane. L'expédition de Brétigny, la première faite à la Terre ferme, eut lieu en 1643.

44. BOYER (Paul). Véritable relation..... *Paris*, *P. Rocolet*, 1654, in-8, mar. rouge, filets, d. s. tr. (*Hardy Mennil*).

Très bel exemplaire. Il y a des différences dans la dédicace à Colbert; dans cet exemplaire elle occupe 5 fnc. (dans l'autre exemplaire elle n'a que 4 ff.). Cette dédicace a été réimprimée après la mise en vente de l'édition, ainsi que le constatent les signatures: elle est suivie d'un avis au lecteur dans lequel Boyer *l'aduertis que cette Relation fut faite sur les lieux par le mesme Autheur qui la donne au public, et sur les memoires que Monsieur le Vasseur et Monsieur Arnaudot luy en donnerent.*

45. BRESSANI (Padre Franc. Gioseppe). Breve relatione d'alcune missioni de' PP. della Compagnia di Giesù nella Nuoua Francia. *Macerata, gli heredi d'Agostino Grisei*, 1653, in-4, mar. rouge à comp., d. s. tr. (*Petit*).

Très bel exemplaire de cet ouvrage fort rare.

46. BRETON (le P. Raymond). Petit Catéchisme ov Sommaire des trois premieres parties de la Doctrine Chrestienne. Traduit du françois, en la langue des Caraïbes Insulaires. *Avxerre, G. Bovqvet*, 1664. — Dictionnaire caraïbe-françois. *Avxerre, G. Bovqvet*, 1665. — Dictionnaire françois-caraïbe. *Avxerre, G. Bovqvet*, 1666.— Grammaire caraïbe. *Avxerre, G. Bovqvet*, 1667. 4 ouvrages en 2 vol. in-12, mar. bleu, filets, doublé de mar. rouge, gardes en soie. (*Lortic*).

Superbe exemplaire d'un ouvrage rarissime ainsi complet.

47. — Dictionnaire caraïbe-françois et françois-caraïbe. *Avxerre, G. Borqvet*, 1665-66. — Petit Catéchisme, etc. *Avxerre, G. Borqvet*, 1664. Ens. 2 vol. in-12, mar. vert, filets, d. s. tr. (*Hardy*).

48. [BRIZARD (Gabriel)]. Fragment de Xénophon, nouvellement trouvé dans les Ruines de Palmyre, par un anglois et déposé au Museum Britannicum, à Londres. Traduit du grec. *Paris, Pierres*, 1783. — Discours préliminaire du voyage pittoresque de la Grèce. *Paris, Pierres*, 1783, 2 parties en 1 vol. in-18, mar. rouge, filets, d. s. t. (*Lortic*).

Charmant exemplaire. Ouvrage allégorique relatif à la guerre de l'indépendance des États-Unis.

49. BROCARD. Descripto terræ sanctæ exactissima... De Nouis Insulis nuper repertis, et de moribus incolarum earundem, per Petrum Martyrem res lectu digna. *Antverpiæ*,

Joan. Steelsius, 1536, in-8, mar. vert à comp. et milieux en or, d. s. t. (*Lortic*).

La relation des îles nouvelles est une réimpression de l'extrait de la quatrième décade de Pierre Martyr d'Anghiera publié à Bâle en 1521. (Voy. le n° 13).

50. BRUNET (J. Ch.). Manuel du Libraire et de l'amateur de livres. 5e édition (la dernière), entièrement refondue et augmentée d'un tiers par l'auteur. *Paris*, *Didot*, 1860-1865, 6 to. en 12 vol. in-8, br. avec la plaquette.

51. ÇAMORANO (Rodrigo, catedratico de Cosmografia en la casa de la Contratacion de las Indias). Compendio del arte de Navegar. *Sevilla*, *Joan de Leon*, 1588, in-4, figures sur bois, mar. rouge, filets, d. s. t. (*Petit*).

52. CASSANI (Padre Joseph, de la Cia de Jesus). Historia de la provincia de la Compañia de Jesus del Nueuo Reyno de Granada en la America. *Madrid*, *M. Fernandez*, 1741, in-fol. rel., carte.

Chronique importante, rare surtout avec la carte.

53. CASTAGNEDA (Fernand Lopes de). Le premier livre de l'histoire de l'inde, contenant comme l'Inde a ésté decouuerte par le commãdement du Roy Emanuel et la guerre que les capitaines Portugalois ont mence entre Samorin Roy de Calecut... Traduit de portugués en françois par Nicolas de Grouchy. [*Paris*] *De l'imprimerie de Michel de Vascosan*, 1553, in-4, mar. rouge à comp., d. s. t. (*Petit*).

Très bel exemplaire d'un volume rare.

54. CASTAÑEDA (Lopez de). Historia del descubrimiento y Conquista de la India por los Portugueses, traduzida nueuamente in romance castellano. *Anvers*, *Martin Nucio*, 1554, in-8, mar. rouge, compartiments et milieux en or, d. s. t. (*Lortic*).

Très bel exemplaire. Cette traduction espagnole de la première partie de l'ouvrage de Castanheda est fort rare.

55. CASTELLANOS (Juan de). Primera parte de las Elegias de Varones illustres de Indias. *Madrid*, *Alonso Gomez*, 1589, in-4, mar. bleu à comp., d. s. t. (*Petit*).

Bel exemplaire de ce rare volume. La deuxième et troisième partie de cet ouvrage n'ont été imprimées qu'en 1847. Le portrait de l'auteur, gravé sur bois, est au verso du f. chiffré 9.

56. CAULIN (fray Antonio). Historia coro-graphica natural y evangelica de la Nueva Andalucia, Provincias de Cumana, Guayana y vertientes del Rio Orinoco. *Madrid*, 1779, in-fol., titre gravé, cartes et figures, mar. rouge à comp., d. s. t. (*Petit*).

Cet important ouvrage a été publié par ordre du roi Charles III et imprimé à ses frais.

57. CHABERT (de). Voyage fait par ordre du Roi en 1750 et 1751, dans l'Amérique Septentrionale, pour rectifier les cartes des côtes de l'Acadie, de l'Isle Royale et de l'isle de Terre-Neuve. *Paris, Imprimerie Royale*, 1753, in-4, cartes et fig., mar. rouge, filets, d. s. t.

Exemplaire en grand papier aux armes de l'ABBÉ TERRAY, contrôleur des finances sous Louis XV.

58. CHAMPLAIN (Samuel). LES VOYAGES DE LA NOVVELLE FRANCE OCCIDENTALE, DICTE CANADA. *Paris, L. Sevestre*, 1632, in-4, mar. rouge à comp., d. s. t. (*Lortic*).

Très bel exemplaire avec la CARTE ORIGINALE soigneusement collée sur étoffe.

59. — Le même ouvrage. *Paris, Claude Collet*, 1632, in-4, relié.

Bon exemplaire. La carte, rel. à part, est de la réimpression de Tross.

60. CHARLEVOIX (le P.). La vie de la mere Marie de l'Incarnation, Institutrice et premiere supérieure des Ursulines de la Nouvelle France. *Paris, Le Mercier*, 1735, in-8, portrait, mar. Lavallière, d. s. t. (*Petit*).

Très bel exemplaire à peine rogné. Même édition que celle de 1724, le titre seul a été changé.

61. CHAULMER (Charles). LE NOVVEAV MONDE OV L'AMERIQVE CHRESTIENNE, avec le Supplément à l'abbregé des Annales écclésiastiques et politiques de l'ancien, ou l'histoire des Missions et des autres affaires de l'Europe, de l'Asie et de l'Affrique. *Paris, chez l'autheur et Eustache Daubin*, 1659, 2 parties en 1 vol. in-12, mar. rouge, filets, d. s. t. (*Petit*).

Volume fort rare surtout complet. La première partie s'arrête à la page 432. La deuxième partie, sans titre particulier, comprend les Annales ecclésiastique depuis 1650 jusqu'en 1658 : elle est paginée 1-360.

62. CHEVILLARD (André, de l'ordre des FF. Prescheurs). Les | desseins | de son Eminence | de Richelieu | povr l'Amerique : | Ce qvi s'y est passé de plvs | remarquable depuis l'Etablissement des | Colonies. | Et vn ample Traite du Naturel, Religion et Mœurs des | Indiens Insulaires et de la Terre ferme. | A Madame la Comtesse de Montmoron. | *A Rennes*, | *chez Iean Durand...* | 1659). Gr. in-8, parchemin.

6 fnc., pour la dédicace et la préface; 1 fnc. pour un faux-titre; 207 pp.; 3 fnc., contenant le bref d'Alexandre VII en faveur des dominicains; 1 fnc., pour l'errata.

Exemplaire dans sa reliure originale. Le titre n'indique pas que cet ouvrage rare et à peine connu est une histoire des Missions des frères prêcheurs dans les Antilles. Il est divisé en trois parties : La première et la deuxième contiennent l'historique des missions de l'ordre des dominicains aux îles; la troisième partie traite des mœurs, du naturel et de la religion des sauvages Caraïbes, Galibis, Arrouagues et Ouarabiches.

63. CIEÇA DE LEON. La Chronica del Perv. *Anvers*, *Martin Nucio*, 1554, in-8, mar. Lavallière à comp., d. s. t. (*Hardy Mennil*).

Bel exemplaire. Édition rare en caractères ronds et ornée de figures sur bois. Elle a été faite d'après l'impression de Séville, 1553.

64. CIEÇA DI LIONE. Cronica del gran regno del Perv, con la descrittione di tutte le prouincie, e costumi, e riti. Tradotta nella (lingua) italiana da Ag. de Cravaliz. Parte prima. *Venetia, Lorenzini da Turino*, 1560. — GOMARA (Lopez di). Historia delle nvove indie occidentali. Tradotta nella (lingua) italiana da Ag. de Cravaliz. Parte seconda. *Venetia, Lorenzini da Turino*, 1560.— GOMARA (Lopez di). Historia di don Ferdinando Cortes. Tradotta nella (lingua) italiana da Ag. de Cravaliz. Parte terza. *Venetia, Lorenzini da Turino*, 1560. Ensemble 3 vol. in-8, mar. rouge, comp. en or et à froid, d. s. t. (*Lortic*).

Collection fort rare dans une condition exceptionnelle.

65. CLAUDE D'ABBEVILLE (capucin). HISTOIRE DE LA MISSION des Peres Capucins en l'Isle de Maragnan et terres circonuoisines. *Paris*, *François Hvby*, 1614, titre gravé et 7 figures sur cuivre. — IVES D'EVREUX (capucin). SVITE DE | L'HISTOIRE | DES CHOSES PLVS | MEMORABLES ADVENUËS EN MARAGNAN, ès | annees 1613.

et | 1614. | Second traité. | *A Paris.* | *De l'Imprimerie de François Huby, ruë Sainct* | *Jacques à la Bible d'Or, et en sa boutique* | *au Palais, en la galerie des* | *prisonniers.* | M. C. D. XV. (1615). | *Auec priuilege du Roy.* | Ens. 2 vol. in-8, mar. vert à comp., dentelle intérieure, d. s. t. (*Lortic*).

Superbe exemplaire de l'un des plus rares ouvrages du cabinet de M. le docteur Court, en ce qui regarde les livres français. Le volume du P. Ives d'Évreux est un peu plus haut de marges que celui du P. Claude d'Abbeville, mais il est moins large.

Voici la collation de la *Suite de l'Histoire du Maragnan* : Le titre tel que nous l'avons rapporté; Au Roy (dédicace signée François de Rasilli, commençant ainsi : « *Voicy ce que j'ay peu par subtils moyens recouurir du liure du R. P. Yues d'Eureux supprimé par fraude et impieté, moyennant certaine somme de deniers, entre les mains de François Huby, Imprimeur, Que i'offre maintenant à V. M. deux ans et demy apres sa premiere naissance aussitost estouffee qu'elle auoit veu le iour...* » 2 fnc. signés *ã* ij-iij; Av Roy (dédicace du P. Ives d'Évreux) 4 fnc., signés *ã* ij-iiij; Advertissement au lecteur 1 fnc.; Préface (il n'en reste que 2 ff.); Suitte de l'histoire... 384 ff. chiffrés 364 (à partir de 361 les ff. sont marqués 341-364; le f. 242 contient un titre pour la deuxième partie de ce volume); 2 planches sur cuivre représentant les *vrais portraicts des sauuagie de lisle de Maragnon appellez Topinambous amenez au Roy de France par le Sr de Razilly en* 1613... gravées par Firens.

Les ff. 9-16 (sign. B); 33-40 (sign. E); 185-192 (sign. Aa) n'existent pas ils sont remplacés par du papier blanc. On trouve dans ce volume plusieurs chapitres dans lesquels l'auteur cite des noms indiens et entre autre une doctrine chrétienne en langue des *Topinambos et en François* (ff. 286 verso-290).

Monsieur Ferdinand Denis, le savant conservateur de la bibliothèque Sainte-Geneviève, a réimprimé à Paris, en 1864, l'ouvrage du P. Ives d'Évreux, d'après *l'exemplaire unique de la Bibliothèque impériale.* Nous possédons le DEUXIÈME EXEMPLAIRE de ce livre précieux, et il est plus complet que celui de la Bibliothèque; il contient les ff. 97-104; 113-120; 297-304; 337-344; en tout 4 feuilles de plus que celui de notre grand dépôt.

66. CLAVIGERO (Franç. Saverio). Storia antica del Messico cavata da'migliori storici spagnuoli, e da'manoscritti, e dalle pitture antiche degl'indiani. *Cesena, Greg. Biasini,* 1780-81 4 to. en 2 vol. in-4, fig. et cartes, mar. rouge à comp., d. s. t. (*Petit*).

L'une des meilleures histoires du Mexique avant la conquête. L'auteur était un père jésuite qui se réfugia en Italie après l'expulsion de son ordre des possessions espagnoles. Il mourut à Bologne en 1787.

67. [CLODORÉ (J. de)]. Relation de ce qui s'est passé dans les Isles et Terre ferme de l'Amerique, pendant la derniere guerre avec l'Angleterre, et depuis en execution du Traitté de Breda. Avec un Journal du dernier voyage du Sr de la Barre

en la Terre ferme et Isle de Cayenne. *Paris, G. Clouzier*, 1671, 2 vol. in-12, mar. rouge à comp., d. s. t. (*Rel. ancienne*).

Ouvrage important pour l'histoire de la fondation des établissements français aux Antilles. L'auteur supposé était gouverneur de la Martinique.

68. CODE NOIR (le) ou Edit du Roy, servant de Reglement pour le Gouvernement et l'Administration de la Justice, Police, Discipline et le Commerce des Esclaves Negres, dans la Province et Colonie de la Loüisianne. Donné à Versailles au mois de Mars 1724. (Au bas du dernier feuillet :) *Paris, de l'imprimerie Royale*, 1727, in-4, mar. rouge, filets, d. s. t. (*Petit*).

Très bel exemplaire d'une pièce rarissime composée de 15 pages.

69. CODE NOIR (le), ou Recueil des Reglemens rendus jusqu'à présent. Concernant le gouvernement, l'administration de la justice, la police, la discipline et le commerce des Negres dans les Colonies françoises. *Paris, Prault*, 1767, in-18, mar. chocolat, filets, d. s. t. (*Petit*).

70. COELLO (Duarte de Albuquerque). Memorias diarias de la guerra del Brasil, por discurso de nueve años, empeçando desde el de M.DC.XXX. *Madrid, Diaz de la Carrera*, 1654, in-4, mar. chocolat à comp., d. s. t. (*Petit*).

Très rare. L'auteur joua lui-même un grand rôle dans cette guerre.

71. COGOLLUDO (fray Diego Lopez). Historia de Yucathan... Sacala á luz el P. fray Francisco de Ayeta, predicador, ex-custodio del Nueuo Mexico, ecc. *Madrid, Juan Garcia Infanzon*, 1688, in-fol., front. gravé, mar. rouge à comp., d. s. t. (*Petit*).

L'une des plus rares chroniques particulières de l'Amérique. Ce livre n'a été publié que plusieurs années après la mort de son auteur; il ne va que jusqu'au milieu du XVIe siècle. On y trouve, dit Ternaux, des renseignements précieux sur une des contrées du Mexique la moins connue et l'une des plus riches en antiquités.

72. COLOMB (Christophe). Epistola Christofori Colom : cui etas nostra multū debet : de | Insulis Indie supra Gangem nuper inuētis. Ad quas perq̄ren- | das octauo antea mense auspiciis et ere inuictissemoř Fernādi et | Yelisabet Yispaniař Regū missus fuerat : ad magnificum dñm | Gabrielem Sanchis eorundē serenissimoř Regum

Tesaurario | missa : quã nobilis ac litteratus vir Leander de Cosco ab Yispa | no idiomate in latinum cõuertit tertio kals Maii. M.cccc.xciii | Pontificatus Alexandri Sexti Anno primo. | *S. l. n. a.* (*sed Romæ, Plannck*, 1493). In-4, mar. rouge à riches compartiments, doublé de mar. bleu, doubles gardes en soie. (*Lortic*).

4 fnc, caractères gothiques à longues lignes (33 lignes à la page).

SUPERBE EXEMPLAIRE cité par M. Harrisse sous le nº 4 de sa *Bibliotheca vetustissima*; voy. aussi ses *Notes on Colombus* pour le fac-simile de la première page, où l'édition est décrite comme ayant été corrigée.

73. COLOMB (Christophe). De Insulis inuentis Epistola Cristoferi Colom ad Magnificum dñm Raphaelem Sanxis. In-8, fig. sur bois, demi-mar.

Réimpression faite à Paris en 1858 pour la librairie Franck, sur un exemplaire incomplet du premier et du dernier feuillet. C'est le nº 2 de la *Bibliotheca vetustissima* de M. Harrisse.

74. — Letter of C. Columbus describing his first voyage to te Western Hemisphere. Text in fac-simile. *New-York*, 1875, pet. in-4, non rel.

Nº 8 sur cinquante exemplaires. Fac-simile du nº 1 de la *Bibliotheca vetustissima* de M. Harrisse (édition de 34 lignes) publié par Samuel L. M. Barlow.

75. — Primera epistola del almirante don Cristóbal Colon dando cuenta de su gran descubrimiento á D. Gabriel Sanchez, Tesorero de Aragon. Acompaña al texto original castellano el de la traduccion latina de Leandro de Cosco, segun la primera edicion de Roma de 1493, y precede la noticia de una nueva copia del original manuscrito, y de las adiciones del texto en latin, hecha por el editor D. Genaro H. de Volafan (A. de Varnhagen). *Valencia, Mateu Garin*, 1858, in-8, cart.

Reproduction d'après un manuscrit de Simancas.

76. — Carta de Cristobal Colon enviada de Lisboa a Barcelona en marzo de 1493. Nueva edicion critica conteniendo las variantes de los diferentes textos, juicio sobre estos, reflexiones tendentes a mostrar a quien la carta fue escrita, y varias otras noticias por el seudónimo de Valencia (A. de Varnhagen). *Viena*, 1869, pet. in-8, carte, mar. rouge, filets, d. s. t. (*Hardy*).

Très jolie impression en caractères gothiques. Édition critique faite avec le plus grand soin.

77. COLOMB (Fernando). HISTORIE ; NELLE QUALI S'HA PARTICOLARE, et vera relatione della vita, et de' fatti dell' Ammiraglio D. Christoforo Colombo suo padre. Nouuamente di lingua spagnuola tradotte nell' italiana dal S. Alfonso Vlloa. *Venetia, Francesco de' Franceschi*, 1571, in-8, mar. vert, d. s. t. (*Niedrée*).

ÉDITION ORIGINALE. Très bel exemplaire provenant de la bibliothèque de Sobolewski. L'authenticité des Historie de F. Colomb a donné lieu à une polémique assez violente entre MM. D'Avezac et Harisse.

78. — Historie del sig. don Fernando Colombo. *Milano, G. Bordoni*, (1614), in-8, mar. rouge, filets, d. s. t. (*Hardy Mennil*).

Dans les préliminaires, on trouve la copie d'une lettre adressée par C. Colomb aux Signori dell' officio de S. Giorgio de Gênes, datée de Séville 2 avril 1502; la réponse de ceux-ci; une autre lettre des mêmes à Diego Colomb; enfin un extrait du testament du grand navigateur.

79. — La vie de Christofle Colomb, et la découverte qu'il a faite des Indes Occidentales, vulgairement appelées le Nouveau Monde... traduite en françois par C. Cotolendy. *Paris, Claude Barbin*, 1681, 2 to. en 1 vol. in-12, bas.

80. CONFESSIONARIO PARA LOS CVRAS DE INDIOS. Con la Instrvcion contra svs ritos : y Exhortacion para ayudar a bien morir, y summa de sus priuilegios : y forma de impedimentos del Matrimonio. Compvesto y tradvzido en las lenguas Quichua, y Aymara. *Impresso con licencia de la Real Audiencia, en la Ciudad de los Reyes, por Antonio Ricardo primero Impressor nestos Reynos del Piru.* M.D.LXXXV. 3 fnc., 27 ff. « Instrucion contra las Cerimonias y Ritos que usan los Indios conforme al tiempo de su infidelidad » 16 ff. « Exhortacion para los Indios » 24 ff. — TERCERO CATECISMO y Exposicion de la Doctrina christiana, por Sermones. Para que los cvras y otros ministros prediquen y enseñen a los Yndios y a las demas personas (Quichua y Aymara). *Impresso... en la ciudad de los Reyes, por Antonio Ricardo,* M.D.LXXXV. 7 fnc., 215 ff., de texte. In-4, mar. brun à comp., d. s. t. (*Petit*).

Très bel exemplaire de deux ouvrages importants pour la linguistique péruvienne. Sur le titre du deuxième traité on lit : *Concuerda con el original*; au-dessous, la signature autographe du Père JOSEPH DE ACOSTA. Ce volume est la PREMIÈRE PRODUCTION TYPOGRAPHIQUE FAITE A LIMA.

Pour qu'il soit complet, il faudrait y joindre la *Doctrina cristiana*, datée de 1584, et qui se trouvait dans l'exemplaire incomplet qui a appartenu à Chaumette Desfossés. Voy. le n° 2397 de ma *Biblioth. americana* (1878).

81. CONTRAT d'Association des Iesvites au trafique de Canada. M.DC.XIII. In-4, mar. bleu, filets, d. s. t. (*Hardy Mennil*).

Réimpression faite pour Tross en 1868 à DOUZE EXEMPLAIRES SUR PEAU DE VÉLIN. Celui-ci porte le n° 9.

82. — Le même. *Paris, Tross*, 1868, pet. in-4, br.

Un des cinq exemplaires tirés sur papier et non destinés au commerce. Offert à M. le docteur Court.

83. COPIA de vna littera del Re de Portugallo mãdata | al Re de Castella del viaggio et successo de India. | (A la fin :) *Impresso in Roma per maestro Joanni de Besicken.* | *nelanno. Mccccc v. a di. xxiij. de Octobre.* | In-4, mar. rouge à riches compartiments, doublé de maroquin bleu, doubles gardes en soie. (*Lortic*).

8 fnc., caractères gothiques. RELATION DU VOYAGE DE PEDRO ALVAREZ CABRAL qui partit de Lisbonne le 8 mars 1500. C'est dans cette expédition que Cabral découvrit le Brésil qu'il nomma terre de Santa Cruz. Dans cette missive du roi Emmanuel, il n'est pas question des découvertes de C. Colomb. Voir sur cette pièce précieuse, la PREMIÈRE DANS LAQUELLE ON PARLE DU BRÉSIL, le n° 18 des *Additions* de M. Harrisse.

84. COPIA DELLE LETTERE DEL PREFETTO DEL | LA INDIA LA NUOUA SPAGNA DETTA, ALLA CESAREA MAESTA RESCRITTE. (A la fin :) *Finis.* | *M.D.XXXIIII* | *Con gratia, et Priuilegio.* | In-4, mar. vert, filets, d. s. t. (*Petit*).

Pièce originale de la plus grande rareté, composée de 4 pages non chiffrées, caractères ronds à longues lignes. Cette lettre, adressée à Charles V, donne la première nouvelle de la bataille dans laquelle Atahualpa fut fait prisonnier par Pizarro. Elle fut écrite en espagnol et probablement imprimée, mais jusqu'à présent il a été impossible d'en découvrir un exemplaire. M. Harrisse, dans sa *Bibliotheca vetustissima*, cite notre pièce sous le n° 193 ; il indique en outre une traduction allemande (n° 195) et une traduction française (n° 196). En outre elle a été insérée dans l'*Isolario* de Bordone, notamment dans l'édition de Venise 1534 (cfr. le n° 39). Je la crois imprimée à Venise.

85. COPPIER (Guillaume). HISTOIRE ET VOYAGE DES INDES OCCIDENTALES. Et de plusieurs autres Regions maritimes, et esloignées. *Lyon, Jean Huguetan*, 1645, in-8, mar. vert, filets, d. s. t. (*Hardy*).

Bel exemplaire avec le frontispice gravé. Ce voyage, divisé en deux livres, traite principalement des Antilles, du Canada, de Terre-Neuve, etc.

86. CORNUTI (Jac.). Canadensivm plantarvm aliarúmque nondum editarum Historia. *Parisiis, Simon le Moyne*, 1635, in-4, parchemin, figures sur cuivre.

87. CORSALI. Lettera di Andrea Corsali allo Illustrissimo signo- | re Duca Juliano de Medici, Venuta Dellindia del Mese di Octobre Nel M.D.XVI (A la fin :) *Stampato in Firenze per Io. Stephano di Carlo da Pavia. Adi. xi. di Dicembre Nel M.D.XVI.* In-4, non relié.

6 fnc., caractères ronds. Cette précieuse pièce est datée de Cocain, *terra de India*, 6 janvier 1515. C'est la première lettre écrite de l'Inde par Corsali. Elle était primitivement jointe à l'exemplaire du Vespuce annoncé ci-après sous le n° 366.

88. CORTES (Hernan). Historia de Nueva-España, escrita por su esclarecido conquistador, aumentada con otros documentos, y notas por don Francisco Aut. Lorenzana, Arzobispo de Mexico. *Mexico, J. Antonio de Hogal*, 1770, in-fol., cartes et fig., mar. Lavallière, d. s. t. (*Brany*).

Ce volume renferme trois lettres de Cortès (la deuxième, la troisième et la quatrième), accompagnées de notes du savant archevêque Lorenzana. Une des cartes, celle de la Californie, a été dressée à Mexico en 1541 par le pilote Domingo de Castillo. Entre les pp. 176-177, sous ce titre : *Cordillera de los pueblos que antes de la conquista pagaban tributo á el Emperador Moctezuma, y en que especie, y cantidad*, se trouvent 31 pl. reproduisant un mss. nahuatl en caractères originaux, avec transcription latine et traduction espagnole. Cet important document a fait plus tard partie de la collection Boturini ; ainsi que le titre l'indique, il renferme la liste des villes qui payaient tribut à Moctezuma avant la conquête espagnole.

89. — Esta es vna carta que Hernando Cortes escrivio a la S. C. C. M. del Emperador : dandole quẽta de los que ouenia ꝑueer en aquellas partes : y de algunas cossas en ellas acaescidas. Fecha en la gran cibdad de Temistitan Mexico de la nueva España : a xv dias del mes de otubre de M.D.XXIV. *Mexico, Imprenta de J. Icazbalceta*, 1865, in-12, mar. vert, filets, d. s. t. (*Lortic*).

Publication d'une lettre inédite de Cortès qui se trouve dans le cabinet de M. Icazbalceta. Très jolie impression à 70 exemplaires (en caractères gothiques), non destinés au commerce. M. Icazbalceta avait déjà fait imprimer ce précieux document en 1855.

90. — La preclara Narratione di Ferdinan | do Cortese della Nuoua Hispagna del Mare Oceano, al | Sacratissimo, et Inuictissimo Carlo di Romani Imperatore sem | pre Augusto

Re Dhispagna, et cio che siegue, nellãno del Si|gnore. M.D.XX. trasmessa..... | e quali dilet- | tore Pietro Sauorgnano Foroiuliense | Del Riuerendo Messer Giouãni de | Reuelles Vescouo di Vienna se- | cretario dal iddioma Hispagni | uolo in lingua latina con- | uersa Nel Anno. M. D. | XXIIII. di primo Mar | zo: Hora nelle stesso | Millesimo di.xvii. | Agosto. Voi | candidissimi lettori leggerete con dilettatione et piacere | grandissimo la prefata Narratione di Ferdinando Corte | se dalla Facõdia latina al splẽdore della lingua volgare p̃ | Messer Nicolo Liburnio cõ fidelta et diligẽza tradotta al | cõmodo, et sodisfattione deglhonesti et virtuosi ingegni. | Cum gratia et Priuilegio. | (A la fin :) *Stampata in Venetia per Bernardino de Viano* | *de Lexona Vercellese. Adinstantia de Baptis* | *ta de Pederzani Brixiani. Anno domi-* | *ni.* M.D.XXIIII. *Adi.* xx. *Agosto.* | In-4, mar. vert à comp. en or et à froid, doublé de mar. rouge, doubles gardes en soie, d. s. t. (*Lortic*).

Titre entouré d'une bordure sur bois, au verso commence la dédicace de Liburnio à Marino Grimani, patriarche d'Aquila, qui occupe les 3 autres pages, suit la dédicace de Savorgnano a Clément VII, 3 pages; texte 69 fnc.; 1 fnc., au verso duquel la marque de l'imprimeur; plan de Mexico, sur lequel on aperçoit à gauche une esquisse des côtes du Mexique.

Superbe exemplaire absolument non rogné; il est d'autant plus précieux qu'il contient le plan original de Mexico.

91. CORTES (Hernan). ℑa preclara Narratione... *Venetia, Bernardino de Viano de Lexona*, 1524, in-4, mar. rouge, filets, d. s. t. (*Hardy Mennil*).

Bel exemplaire sans le plan.

92. COSMOGRAPHIÆ | INTRODVCTIO | CVM QVIBVS | DAM GEOME | TRIÆ ac | Astrono | miæ principiis ad | eam rem necessariis. | Insuper quattuor Americi | Vespucij nauigationes. | (A la fin :) *Vrbs Deodate tuo clarescens nomine præsul.... Finitũ. iiij. kl. septẽbris Anno supra sesquimillesimũ. vij.* (1507). In-4, mar. vert, d. s. t. (*Duru*).

52 fnc., titre compris, caractères ronds; mappemonde et figures sur bois. Deuxième édition de la Cosmographie de Saint-Dié. Exemplaire bien conservé, provenant de la collection Yéméniz.

Cet ouvrage de Martin Waltzemüller (Hylacomylus) auquel on a ajouté les quatre relations de Vespuce est placé parmi les plus rares traités relatifs à l'Amérique. C'est le premier livre imprimé dans lequel les découvertes de

Colomb sont désignées par ces mots : *Americi terra vel America.* (Voy ci-après le n° 445).

93. CRESPEL (Louis). Voyages du R. P. Emanuel Crespel, dans le Canada et son naufrage en revenant en France. *Francfort sur le Meyn, Louis Broenner*, 1752, in-12, mar. grenat, filets et comp., d. s. t. (*Lortic*).

Très bel exemplaire.

94. — Le même ouvrage. *Amsterdam*, 1757, in-12, mar. brun, filets, d. s. t. (*Petit*).

Bel exemplaire. Sur le titre, le timbre de la bibliothèque du marquis de Courtanvaux.

95. CREUXIUS (P. Franc., è soc. Jesu). HISTORIÆ CANADENSIS, seu Novæ-Franciæ libri X, ad Annum usque Christi MDCLVI. *Parisiis, Seb. Cramoisy*, 1664, in-4, mar. rouge, AUX ARMES DE FRANCE, LES PLATS ET LE DOS SONT ENTIÈREMENT FLEURDELISÉS.

Très bel exemplaire dans sa reliure originale, avec toutes les figures et la carte.

96. CUBERO (Pedro Sebastian). Peregrinacion del Mvndo. *Napoles, Carlos Porsile*, 1682, in-4, mar. rouge à compartiments, d. s. t. (*Petit*).

Frontispice gravé; 5 fnc.; portrait du marquis de los Velez, capitaine général de Naples, auquel le livre est dédié; 451 pp.; 2 fnc.

97. — Descripcion general del Mvndo, y notables sucessos dèl. *Napoles, Saluador Castaldo*, 1684, in-4, mar. brun, filets, d. s. t. (*Petit*).

3 fnc.; portrait de l'auteur; 446 pp.: 4 fnc. — *Deuxième partie* de l'ouvrage de Cubero; elle n'a jamais été distinguée de l'ouvrage précédent; cependant elle en diffère en tout. — La *Peregrinacion del mundo* est la relation du voyageur tandis que le second ouvrage est, comme l'indique le titre, une histoire générale du monde.

Séb. Cubero est le premier Européen qui ait fait le tour du monde d'Occident en Orient, et en partie par terre. Son voyage dura près de sept ans : il visita l'Allemagne, la Hongrie, la Pologne, la Russie, la Tartarie, la Perse, l'Inde; de Goa il s'embarqua pour la Chine, revint par les Philippines, la Vera-Cruz et rentra en Europe par Cadix.

98. DAIGREMONT (J. de Laon, sieur d'Aigremont, Capitaine des Troupes de France Equinoctialle). RELATION DV VOYAGE des Francois fait av Cap de Nord en Ameriqve, par les soings

de la Compagnie establie à Paris, et sous la conduite de Monsieur de Royville leur General. *Paris, Antoine de Sommaville*, 1634, in-8, mar. grenat à comp., d. s. t. (*Lortic*).

3 fnc. pour la dédicace à la duchesse d'Esguillon : 200 pp.; 1 pl. (rose des vents) entre les pp. 18-19; 2 figures d'Indiens entre les pp. 88-89; le plan de Cayenne entre les pp. 120-121. — Exemplaire un peu court de marges; sur le titre le timbre de la bibliothèque du château d'Eu.

Cette relation de la deuxième expédition française à la Guyane a précédé de dix ans l'impression de celle de Biet. — La première expédition à la terre ferme des Antilles est celle de Poncet de Brétigny (n° 43), un fou furieux, dit M. de Nouvion, qui par ses cruautés fit massacrer presque tous les colons. (Voy. les nos 35, 210, 236).

99. DALLAS (R. C.). The History of the Maroons, from their origin to the establishment of their chief tribe at Sierra Leone; including the Expedition to Cuba and the State of the Island of Jamaica with a succint History of the Island. *London, A. Strahan*, 1803, 2 vol. in-8, fig. et cartes, mar. brun, filets, d. s. t. (*Petit*).

100. DAVILA (Gil Gonzalez). Teatro eclesiastico de la primitiva iglesia de las Indias Occidentales. Vidas de sus Arzobispos, Obispos, y Cosas memorables de sus sedes. *Madrid, D. Diaz de la Carrera*, 1649-55, 2 vol. in-fol., vélin, carte de l'évêché de Michoacan, et blasons.

Bon exemplaire. On trouve dans cet ouvrage un grand nombre de documents précieux et intéressants sur la fondation des principales villes du Nouveau Monde.

101. DAZILLE (chirurgien des troupes de Cayenne). Observations sur les maladies des Negres, leurs causes, leurs traitemens et les moyens de les prévenir. *Paris, Didot*, 1776, in-8, mar. rouge, filets, d. s. t. (*Rel. ancienne, aux armes*).

102. DE LA CAILLE. Journal historique du voyage fait au Cap de Bonne-Espérance. *Paris, Guillyn*, 1763, pet. in-8, cartes, mar. rouge, d. s. t.

Exemplaire en papier fort dans une fraîche reliure aux ARMES, SUR LES PLATS, DE ROHAN SOUBISE, avec les macles et les mouchetures d'hermines aux angles et sur le dos.

103. DELLON. Nouvelle relation d'un voyage fait aux Indes Orientales. *Amsterdam, P. Marret*, 1699, in-12, fig. et cartes, veau fauve, filets, d. s. t.

104. DENYS (Gouverneur lieutenant general). DESCRIPTION GEOGRAPHIQUE ET HISTORIQUE DES COSTES DE L'AMERIQVE SEPTENTRIONALE. Avec l'histoire naturelle du Païs. *Paris, Loüis Billaine*, 1672, 2 vol. in-12, mar. bleu à comp., d. s. t. (*Lortic*).

Superbe exemplaire de cet ouvrage rare avec la carte et les 2 figures. « ... La page 4 de l'avertissement au lecteur annonce une carte et quelques figures que nous n'avons pu trouver dans aucun des huit exemplaires de cet ouvrage que nous avons consultés. » (Harrisse, *Notes sur la Nouvelle France*, nº 136).

105. — Le même ouvrage. *Paris, Billaine*, 1672, 2 vol. in-12, rel.

Exemplaire aux ARMES DE CAUMARTIN, très grand de marges, mais sans la carte et les 2 figures.

106. DIAZ DEL CASTILLO (Bernal). HISTORIA VERDADERA de la Conquista de la Nueva España. Sacada a luz por el P. Fr. Alonso Remon, Coronista General del orden de Nuestra Señora de la Merced. *Madrid, Imprenta del Reyno*, 1632, in-fol., mar. rouge, filets, d. s. t. (*Hardy*).

Superbe exemplaire de l'ÉDITION ORIGINALE de l'Histoire véridique de la conquête de la Nouvelle-Espagne, écrite par un des soldats et compagnons de Cortes. C'est certainement la meilleure histoire de la conquête telle que la comprenait un soldat rude et peu lettré.

107. — Historia verdadera de la Conquista de la Nueva España. *Madrid, Empresta del Reyno, s. a.* In-fol., mar. rouge, filets, d. s. t. (*Hardy Mennil*).

Titre gravé par J. de Courbes. Cette deuxième édition, exécutée sur mauvais papier, n'a pas dû être imprimée longtemps après celle qui précède et peut-être à Madrid même. Le titre gravé qui l'accompagne suffit pour lui assurer une date dans le XVIIe siècle, à moins qu'il n'appartienne à la première édition et qu'il n'ait été mis après coup aux lieu et place du titre imprimé.

Elle contient, de plus que l'édition de 1632, un chapitre numéroté CCXXII (au lieu de CCXII), dans lequel sont relatées des apparitions de planètes prédisant aux Mexicains l'arrivée des Espagnols.

108. DIEZ DE LA CALLE (Juan). MEMORIAL Y NOTICIAS SACRAS y Reales del imperio de las Indias Occidentales..... comprehende lo Eclesiastico, Secular, Politico y Militar, que por su Secretaria de la Nueva-España se prouee : Presidios, gente, y costas, valor de las Encomiendas de Indios, y otras cosas

curiosas, necesrias (*sic*), y dignas de saberse. Escriuiale por el año de 1646. (*Madrid*, 1646). In-4, mar. vert, filets, d. s. t. (*Petit*).

2 titres; 10 fnc.; 172 ff. de texte. Très bel exemplaire d'un des livres les plus rares. Il renferme de précieux renseignements pour l'histoire de l'administration espagnole dans les Indes.

De ces *Noticias*, imprimées à peu d'exemplaires par ordre du Conseil des Indes et à son usage personnel, nous en connaissons trois éditions. La première est datée de 1645: la seconde est celle que nous annonçons; la troisième de format in-folio a paru à Madrid en 1654; elle a été décrite dans mon catalogue de 1867.

109. DRACH (François). Le Voyage de l'illvstre seignevr et cheualier François Drach, Admiral d'Angleterre, à l'entour du monde. Augmentée de la Seconde partie (par F. de Louvencourt, sieur de Vauchelles). *Paris, Jean Gesselin*, 1627, in-8, mar. rouge, filets, d. s. t.

Très bel exemplaire avec la carte comme elle est décrite ci-après. La première partie de cette version a paru en 1613 chez le même Gesselin. L'édition de 1641 est copiée sur celle de 1627.

110. — Le Voyage cvrievx, faict avtovr du Monde, par François Drach, Admiral d'Angleterre. Augmenté de la seconde partie. *Paris, Antoine Robinot*, 1641, in-8, mar. vert, filets, d. s. t. (*Petit*).

Traduction de F. de Louvencou t, sieur de Vauchelles. Très bel exemplaire avec la rarissime carte *veuee et corige par le dict siegneur Drack* et intitulée *La herdiese enterprinse faict par le signerr Draeck d'avoir cirqvit torte la terre* (Nicola van Sijpe. f.). Le portrait de l'amiral, âgé de 42 ans, est dans le bas.

111. — Le même ouvrage. *Paris, A. Robinot*, 1641, in-8, veau gris.

Exemplaire de Yéméniz, sans la carte. (Voyez ci-après le nº 238).

112. DUBOIS. Les voyages faits aux Isles Dauphine ou Madagascar, et Bourbon, ou Mascarenne, és années 1669. 70. 71 et 72. *Paris, Cl. Barbin*, 1674, in-12, veau fauve, filets, d. s. t. (*Hardy*).

113. DU PUIS (le frère Mathias, religieux des FF. Prescheurs). Relation de l'establissement d'vne colonie francoise dans la Gardelovpe isle de l'Ameriqve, et des mœvrs

des Savvages. *Caen, Marin Yvon*, 1652, in-8, mar. rouge, filets, d. s. t. (*Masson Debonnelle*).

Bel exemplaire réglé de ce volume rarissime dédié à Marie Léonor de Rohan, abbesse du monastère de Sainte Trinité de Caen.

Dans la dédicace le P. Du Puis dit être resté environ sept ans dans la colonie. Il composa sa relation sur des documents qui lui furent communiqués par le père Raymond Breton. Selon Ternaux ce religieux envoyé en Amérique en 1644 y serait resté jusqu'en 1660.

114. DURAN (R. P. Nicolao, paraquariæ præposito Provinciali). Litteræ annvæ provinciæ Paraqvariæ societatis Jesu. Ad admodùm R. P. Mutium Vitellescum eiusd. soc. Præpositum Generalem..... Eius nomine ac iussu scriptæ à P. Jac. Rançonier Belgâ eiusdem societatis. *Antverpiæ, Joan. Meursius*, 1636, pet. in-8, mar. brun, filets, d. s. t. (*Petit*).

115. — Relation des insignes progrez de la religion chrestienne faits av Paraqvai, province de l'Amerique Meridionale, et dans les vastes Regions de Guair et d'Vruaig. Nouuellement découvertes par les Peres de la Compagnie de Iesvs, és années 1626. et 1627. Et traduite du latin en françois (par le Père Jacques de Machaud de la Cie de Jésus). *Paris, Seb. Cramoisy*, 1638, in-8, mar. rouge, filets, d. s. t. (*Hardy*).

Très bel exemplaire. Le livre est dédié à Jacques Camus, évêque de Séez.

116. DU TERTRE (le R. P., de l'ordre des FF. prêcheurs). Histoire generale des Antilles habitées par les François. *Paris, Th. Jolly*, 1667-71, 4 to. en 3 vol. in-4, fig. et cartes, rel.

Ouvrage important et très rare maintenant.

117. — Histoire generale, des isles de S. Christophe, de la Gvadelovpe, de la Martiniqve, et avtres dans l'Ameriqve. *Paris, Jacques Langlois*, 1654, in-4, cartes, mar. vert à comp., d. s. t. (*Petit*).

Très bel exemplaire de la première édition de ce livre. Dans l'avis au lecteur on trouve l'oraison dominicale, la salutation angélique, le symbole des apôtres, les commandements de Dieu, en caraïbe et en français, extraits des mss. du père Raymond Breton.

118. ECHAVE Y ASSU (Francisco). La Estrella de Lima convertida en sol sobre sus tres coronas el B. Toribio Alfonso

Mogrobexo su segundo arzobispo. *Amberes, J. Verdussen*, 1688, in-fol., vél., front. gravé.

Très bel exemplaire contenant le portrait de D. Toribio et un beau plan de Lima qui manque presque toujours.

119. ELLIS (H.). Voyage de la baye de Hudson fait en 1746 et 1747, pour la découverte du passage de Nord-Ouest. Traduit de l'anglois (par Sellius). *Paris, Ballard*, 1749, 2 vol. in-12, carte et figures, mar. vert, filets, d. s. t. (*Rel. ancienne*).

120. ENS (Gasparis). Indiæ Occidentalis Historia : in qua prima regionum istarum detectio, situs, incolarum mores, aliaque eò pertinentia, breuiter explicantur. Ex variis autoribus collecta. *Coloniæ, apud Gulielm. Lutzenkirchen*, 1612, in-8, titre gravé, mar. Lavallière, filets, d. s. t. (*Hardy*).

121. ERCILLA Y ÇUÑIGA (Alonso de). Primera, segvnda, y tercera parte de la Araucana. *Anvers, Pedro Bellero*, 1597, pet. in-12, mar. rouge, d. s. t. (*Thibaron*).

122. EXQUEMELING (A. O.). Histoire des avanturiers qui se sont signalez dans les Indes, contenant ce qu'ils ont fait de plus remarquable depuis vingt années. *Paris, Jacques le Febure*, 1688, 2 to. en 1 vol. in-12, cartes et figures, mar. bleu, filets, d. s. t. (*Petit*).

Deuxième édition de cette version, faite par de Frontignières sur la traduction espagnole.

123. — Piratas de la America, y luz à la defensa de las costas de Indias Occidentales. Traducida de la lengua flamenca en española por el Dor Alonso de Buena-Maison. *Colonia Agrippina*, 1681, in-4, mar. brun à comp., d. s. t. (*Petit*).

PREMIÈRE ÉDITION de la traduction espagnole de l'Histoire des Boucaniers faite sur l'original hollandais imprimé à Amsterdam en 1678. Elle est ornée des portraits de : Bartolome, Rock, Lolonnois, Morgan; de 4 planches et d'une carte de Panama et de ses environs.

124. EXTRAICT OV RECUEIL DES ISLES NOUUELLEMẼT trouuees en la grand mer Oceane ou temps du roy Despaigne Fernãd et Elizabeth sa femme, faict premierement en latin par Pierre Martyr de Millan, et depuis translate en languaige françoys. Item trois Narrations : dont la premiere est de Cuba, et commence ou fueillet 132. La seconde, qui est de

la mer Oceane, commence ou fueillet 155. La tierce, qui est de la prinse de Tenustitan, commence ou fueillet 192. On les vend a Paris rue sainct Jehan de Beauuais, chez Simon de Colines au Soleil dor. Cum priuilegio. (A la fin :) *Imprime a Paris par Simon de Colines libraire iure de luniversite de Paris, Lan de grace Mil cinq cẽs trente deux* (1532), *le douziesme iour de Januier.* In-4, mar. bleu, filets, d. s. t.

7 fnc., pour la dédicace au duc d'Angoulême, troisième fils de François premier, et la table : 207 ff., car. italiques. — Exemplaire Yéméniz. Un petit défaut au titre.

Traduction française abrégée des trois décades de Pierre Martyr d'Anghiera pour les ff. 1-131. A partir du f. 132 commence la traduction de la version latine des lettres de Cortes faite par Pierre Savorgnano. Elle est dédiée à Marguerite de France, fille de François premier. Le nom du traducteur est resté inconnu.

C'est à tort que l'on a dit que la partie de Pierre Martyr avait été tirée de la quatrième décade publiée en abrégé à Bâle en 1521 (n° 13). Les 13 pages latines, qui composent cet opuscule, ne peuvent donner 131 pages d'impression en français.

125. FEDRICI (Cesare). Viaggio nell'India Orientale et oltra l'India. *Venetia, A. Muschio,* 1587, pet. in-8, vélin.

Volume rare. Au bas de la dernière page on lit : « Io don Bartholomeo Dionigi da Fano, da un memoriale del soprascritto M. Cesare, ho cauato il presente viaggio, e fidelmente in questa forma disteso; che letto piu volte dall'istesso authore, come vero e fedele, ha voluto a commune delettatione et utile, al mondo publicarlo. »

126. FERMIN (Philippe). Histoire naturelle de la Hollande equinoxiale. *Amsterdam, M. Magerus,* 1765, in-8, front. gravé, mar. rouge, filets, d. s. t. (*Petit*).

127. FERNANDEZ (Alonso, de la orden de S. Domingo). Historia eclesiastica de nuestros tiempos, que es compendio de los excelentes frutos que en ellos el estado eclesiastico y sagradas religiones han hecho y hazen, en la conversion de idolatras y reducion de hereges. *Toledo, P. Rodriguez,* 1611, in-fol., vél.

La première partie de ce rare volume traite des missions des différents ordres religieux en Amérique. La deuxième partie est relative à l'Afrique, aux Indes orientales, à la Chine, au Japon et la troisième partie à l'Europe. Bel exemplaire malgré un raccommodage au titre.

128. FERNANDEZ (Diego). Primera, y Segvnda parte, de la Historia del Perv. *Seuilla, en casa de Hernando diaz,*

1571, 2 to. en 1 vol. in-fol., mar. corinthe à comp. et milieux en or, d. s. t. (*Gruel*).

Très bel exemplaire malgré de petits raccommodages et plusieurs feuilles écourtés. Ce livre fort rare est l'un des meilleurs qui ait été écrit sur la conquête de Pizarro. Le Conseil des Indes en défendit l'envoi et la circulation des exemplaires en Amérique; sans doute il en fut de même pour l'Espagne, car l'ouvrage a longtemps passé pour avoir été supprimé.

129. FERNANDEZ (P. Juan Patricio, de la C^ia^ de Jesus). Relazione istorica della Nuova cristianità degl' Indiani detti Cichiti.... Tradotta in italiano da Gio. Batt. Memmi, della Compagnia di Gesù. *Roma, Ant. de' Rossi*, 1729, in-4, mar. brun, filets, d. s. t. (*Petit*).

Très important pour l'histoire d'une tribu indienne de la Bolivie (les indiens Chiquitos). L'original espagnol a paru à Madrid en 1726.

130. FORREST. Voyage aux Moluques et à la Nouvelle Guinée, fait sur la galere la Tartare en 1774, 1775 et 1776. *Paris, hôtel de Thou*, 1780, in-4, fig. et cartes, mar. rouge, filets, d. s. t.

Exemplaire aux armes de CÉSAR HENRI, COMTE DE LA LUZERNE, seigneur de Beuzeville, né à Paris en 1737, mort en 1799. Il fut ministre de la marine. (Guigard).

131. FOSSETIER. De la glorieuse victoire divinemẽt obtenue deuãt Pavie, par Lẽpereur Charles Quint de ce nom. Des isles et lieus q̃ il posses se en Aphricque. Chant royal a la loẽge dycelluy. *Imprime par Jean Enschede et fils à Harlem. Pour la librairie Tross a Paris*, 1868, in-4, cart.

Réimpression à 20 exemplaires en caractères gothiques anciens; EXEMPLAIRE SUR PEAU DE VÉLIN. (Harisse, *Additions*, n° 77).

132. FRÉZIER. La théorie et la pratique de la coupe des pierres et des bois, pour la construction des voutes et autres parties des bâtiments civils et militaires. *Strasbourg, D. Doulsseker*, 1737-39, 3 vol. — RELATION du Voyage à la Mer du Sud, aux côtes du Chily et du Pérou, fait pendant les années 1712, 1713 et 1714. *Paris, Nyon*, 1732. Ens. 4 vol. in-4, figures et cartes, mar. rouge, filets, d. s. t.

Exemplaire de dédicace dans une excellente reliure (sur le dos le titre porte : Œuvres de Frézier) aux armes de JEAN FRÉDÉRIC PHÉLYPEAUX, COMTE DE MAUREPAS, Ministre de la marine.

133. FROBISHER. De Martini Forbisseri angli Navigatione in regiones occidentis et septentrionis Narratio historica, ex gallico sermone in latinum translata per Joan. Tho. Freigium. CIↃ. IↃ. XXC. (A la fin :) *Noribergæ, imprimebatur in officina Catharinæ Gerlachin, et hæredum Johannis Montani*, 1580, pet. in-8, mar. rouge, filets, d. s. t. (*Petit*).

Relation du deuxième voyage du navigateur anglais (1577). Très bel exemplaire avec la planche pliée. C'est une pièce rare.

134. FROGER. Relation d'un Voyage fait en 1695, 1696 et 1697, aux côtes d'Afrique, détroit de Magellan, Brésil, Cayenne et isles Antilles par une Escadre commandée par M. de Gennes. *Amsterdam, A. Schelte*, 1699, in-8, fig. et cartes, mar. rouge, d. s. t.

135. FUÑES (D. Gregorio). Ensayo de la Historia civil del Paraguay, Buenos-Ayres y Tucuman. *Buenos-Ayres, M. J. Gandarillas*, 1816-17, 3 vol. pet. in-4, cuir de Russie.

Bel exemplaire au chiffre de Ternaux-Compans. Ouvrage important et très rare, dans lequel l'auteur a inséré l'histoire de la célèbre révolution du Pérou, en 1780, à la tête de laquelle était un des descendants des Incas : Jose Gabriel Tupac-Amaru.

136. FVRIEVSE (la) defaite des Espagnols, et la sanglante Bataille donnee au Perou, tant par mer que par terre. Entre les dits Espagnols et les Hollandois, conduits par leur Admiral, Iacques l'Hermite. *Paris, Jean Martin*, 1625, pet. in-8, mar. rouge à comp., d. s. t. (*Lortic*).

16 pp. Superbe exemplaire d'une pièce de toute rareté et peu connue. Elle n'est pas citée par Ternaux (il indique une version anglaise) ni par Tiele.

137. GABY (J. B., superieur du couvent de l'Observance de Saint François de Loches). Relation de la Nigritie, avec la découverte de la Rivière du Senega, dont on a fait une carte particulière. *Paris, Edme Couterot*, 1689, in-12, carte, mar. vert, filets, d. s. t. (*Petit*).

138. GARCIA (fray Gregorio). Origen de los Indios de el Nvevo Mvndo, e Indias Occidentales. *Valencia, P. Mey*, 1607, pet. in-8, mar. grenat, d. s. t. (*Petit*).

Très bel exemplaire de l'Édition originale.

139. GARCILASO DE LA VEGA. Primera parte de los Commentarios Reales. — Historia General del Peru. — La Florida del Inca. — CARDENAS (Gabriel). Ensayo chronologico para la Historia General de la Florida. *Madrid*, 1722-23, 4 vol. in-fol., vél.

La meilleure édition de cet historien due aux soins de l'infatigable Ant. Gonzalès Barcia, l'auteur de l'*Ensayo chronologico* qui s'est caché sous le pseudonyme de Gabriel Cardenas.

140. — HISTOIRE DES GVERRES CIVILES DES ESPAGNOLS DANS LES INDES. Mise en françois par I. Bavdoin. *Paris*, *A. Courbé*, 1650. — Svitte des Gverres civiles des Espagnols dans le Perv. Traduction par I. Bavdoin. *Paris*, *A. Courbé*, 1650, 2 vol. in-4, front. gravé, mar. citron, d. s. t.

Exemplaire AUX ARMES DE MADAME SOPHIE DE FRANCE. Il est un peu rogné, principalement le frontispice. Le tome Ier est de la même édition que celle publiée avec un titre à l'adresse de Piget datée de 1658 et annoncée ci-dessous.

141. — Histoire des Gverres civiles des Espagnols dans les Indes ; mise en françois, Par I. Bavdoin. *Paris*, *Simeon Piget*, 1658. — Svitte des Gverres civiles des Espagnols dans le Perv. Traduction Par I. Bavdoin. *Paris*, *A. Courbé*, 1650. 2 vol. in-4, titre gravé, mar. citron, large dentelle, dos orné, doublé de mar. rouge, dentelle intérieure, d. s. t.

EXEMPLAIRE EN ANCIENNE RELIURE; sur le plat intérieur l'ex-libris de Hug. de Bassville.

142. GERALDINI (Alex., episcopi civitatis S. Dominici apud Indos occidentales). ITINERARIVM AD REGIONES SUB ÆQUINOCTIALI PLAGA CONSTITVTAS. Opus antiquitates, ritus, mores, et religiones populorũ, Æthiopiæ, Africæ, Atlantici Oceani, Indicarumque Regionum complectens : Nunc primo edidit On. Geraldinus de Catenacciis auctoris abnepos. *Romæ*, *Typis Guilelmi Facciotti*, 1631, in-8, titre gravé, mar. grenat, filets, d. s. tr. (*Petit*).

Alessandro Geraldini, le premier évêque de Saint-Domingue, était l'ami intime de C. Colomb. Il employa tout son crédit pour obtenir l'appui des rois catholiques et favoriser l'expédition du découvreur. Dans la vie de ce religieux, écrite par son neveu (pp. 229-238), nous apprenons qu'il fut le seul qui protesta au Conseil royal contre le rejet de la proposition de Colomb. Il mourut en 1525 ; il avait été précepteur de Catherine d'Aragon, femme de Henri VIII.

143. GILIJ (Filippo Salvadore). SAGGIO DI STORIA AMERICANA o sia Storia naturale, civile, e sacra de regni, e delle provincie spagnuole di Terra ferma nell' America Meridionale. *Roma, Salvioni*, 1780-84, 4 vol. in-8, cartes et figures, mar. rouge, filets, d. s. tr. (*Petit*).

L'un des ouvrages les plus importants publiés sur l'histoire des indigènes de l'Orénoque. Le tome III est presque tout entier consacré à la linguistique des nombreuses nations qui habitent les rives de ce grand fleuve. Le tome IV renferme une excellente histoire de la Nouvelle-Grenade. Ce volume manque presque toujours aux rares exemplaires que l'on rencontre de cet excellent livre.

144. GLAREANUS (Henr.). De Geographia liber unus, ab ipso authore iam nouissimè recognitus. *Parisiis, apud Gulielmum Cauelart*, 1550, in-4, mar. rouge à comp., d. s. tr. (*Petit*).

40 ff., figures dans le texte. Non cité par M. Harrisse. Le chapitre 40 et dernier (ff. 39-40), intitulé : *De regionibus extra Ptolemæum*, traite de l'Amérique.

145. GLOBUS MUNDI | Declaratio siue descriptio mundi | et totius orbis terrarum. Globulo rotundo comparati vt spera soli | da.... alijsq; per multis de quarta orbis | terrarũ parte nuper ab America reperta. | (A la fin :) *Valete feliciter ex* | *Argentina vltima Augusti Anno post natũ saluatorẽ. M. D. IX.* | *Joannes gruniger impri* | *mebat. Adelpho* | *castigatore.* | In-4, mar. bleu, filets, d. s. tr. (*Hardy Mennil.*)

14 fnc., 11 fig. ou dessins de sphères; caractères gothiques.

Très bel exemplaire presque non rogné d'une pièce précieuse et d'une extrême rareté. Parmi les figures des sphères on remarque celles sur lesquelles le Nouveau Monde est indiqué.

« C'est dans cette brochure très rare aujourd'hui que j'ai trouvé employée pour la première fois la dénomination d'Amérique pour désigner le Nouveau Monde, d'après le conseil donné par Hylacomylus en 1507.... » (Harrisse, *Bibl. vetusti sima*, n° 61). Voyez aussi le n° 92 du présent catalogue.

146. GOMARA (Lopez de). LA HISTORIA GENERAL DE LAS INDIAS con todos los descubrimientos, y cosas notables que han acaescido en ellas, dende que se ganaron hasta agora. *Anvers, Juan Steelsio*, 1554, in-12, mar. rouge à comp. et milieux en or, d. s. tr. (*Lortic*).

Très bel exemplaire avec la carte du Nouveau Monde dressée par J. Bellère. Au bas du dernier feuillet de la table on lit : *Impresso en Anuers por Juan Lacio.* M.D.LIIII.

147. GOMARA (Lopez de). HISTORIA DE MEXICO, con el descubrimiento de la nueua España, conquistada por Fernando Cortes. *Anvers, Juan Steelsio*, 1554, in-12, mar. rouge à comp. et milieux en or, d. s tr. (*Lortic*).

Très bel exemplaire. A la fin du dernier feuillet : *Impresso en Anuers por Juan Lacio*, 1554.

Ces deux nos (146-147) forment une très rare édition complète de l'ouvrage de Gomara. L'exemplaire de l'histoire de la conquête du Mexique est plus haut que celui de l'histoire des Indes. Il existe des éditions d'Anvers publiées aux mêmes dates chez Martin Nucio, Jean Bellère. Les exemplaires portant ce nom sont les mêmes que ceux souscrits au nom de J. Steelse.

148. — Histoire generalle des Indes Occidentales, et Terres Neuues, qui iusques à present ont esté descouuertes, Traduite en françois par M. Fumée, sieur de Marly le Chastel. *Paris, Bernard Turrisan*, 1569, in-8, veau fauve, filets, d. s. tr. (*Capé*).

ÉDITION ORIGINALE de la traduction de la première partie de l'ouvrage de Gomara. Sur le titre, l'ancre des Aldes. Des exemplaires portent l'adresse de Michel Sonnius.

149. — Le même ouvrage. *Paris, Michel Sonnius*, 1578, in-8, mar. vert, filets, d. s. tr. (*Hardy*).

Cette édition est imprimée en plus gros caractères que la précédente.

150. — Le même ouvrage. Augmentée en ceste cinquiesme edition de la description de la nouuelle Espagne, et de la grande ville de Mexique, autrement nommee Tenuctilan :... traduite par le S. de Genillé Mart. Fumée. *Paris, Michel Sonnius*, 1587, in-8, veau fauve.

Exemplaire Eyriès, auquel on a ajouté une vue de Mexico. Cette édition est augmentée d'une partie du deuxième ouvrage de Gomara sur la conquête de Fernand Cortes.

Peu d'ouvrages français, relatifs au Nouveau Monde, eurent autant de succès que cette traduction de Gomara.

151. — VOYAGES ET CONQVESTES DV CAPITAINE FERDINAND COURTOIS, és Indes Occidentales. Histoire traduite de langue espagnole, par Guillaume le Breton niuernois. *Paris, Abel l'Angelier*, 1588, in-8, veau fauve.

Traduction fort rare de la deuxième partie du livre de Gomara. Elle n'a jamais été réimprimée.

152. GONZALEZ DE MENDOÇA (Joan). Historia de las cosas mas notables, ritos y costvmbres, del gran Reyno de la China, sabidas assi por los libros de los mesmos Chinas, como por relacion de Religiosos y otras personas que an estado en el dicho Reyno. Con vn Itinerario del nueuo Mundo. *Roma, Bartholome Grassi*, 1585, in-8, mar. Lavallière, filets, d. s. tr. (*Petit*).

Édition originale. L'itinéraire du Nouveau Monde de fray Martin Ignacio, franciscain, occupe les pp. 341-440.

153. — Le même ouvrage. *Çaragoça, Lorenzo y Diego de Robles*, 1587, in-8, mar. rouge, filets, d. s. tr. (*Petit*).

154. — Histoire dv grand royavme de la Chine, sitvé avx Indes orientales, diuisée en deux parties.... ensemble vn Itineraire du nouueau Monde, et le descouurement du nouueau Mexique en l'an 1583.... mise en françois par Luc de la Porte, Parisien. *Paris, Abel L'Angelier*, 1600, in-8, mar. chocolat, filets, d. s. t. (*Hardy*).

155. — Histoire dv grand royavme de la Chine, situé avx Indes Orientales.... Plus, trois voyages faits vers iceluy en l'an 1577.1579 et 1581. auec les singularitez plus remarquables y veuës et entendues : ensemble vn Itineraire du nouueau Monde et le descouurement du nouueau Mexique en l'an 1583. [*Genève*] *Povr Jean Arnavd*, 1606, in-8, veau fauve, d. s. tr. (*Simier*).

Traduction de Luc de la Porte. A cette édition se trouve imprimée, après la table, une « *Description du grand et renommé royaume de la Chine* » (26 pages) traduite du latin, dit le titre.

156. GUICHARD (Claude). Fvnerailles et diuerses manieres d'enseuelir des Rommains, Grecs et autres nations, tant anciennes que modernes.... dediees a Charles Emanvel Duc de Sauoye. *Lyon, Jean de Tournes*, 1581, in-4, fig. sur bois, mar. grenat, filets, d. s. tr. (*Petit*).

Le chapitre IX du troisième livre traite : Des funerailles et sepultures des peuples des terres descouuertes de nostre temps, ausquelles on a donné le nom de Nouueau Monde, et d'Indes Occidentales ou Amerique.

157. GUMILLA (P. Joseph). Historia natural, civil y geografica de las naciones situadas en las riveras del rio Orinoco.

Nueva impression mucho mas correcta que las anteriores y corregida por el P. Ignacio Obregón. *Barcelona, Gibert y Tutó*, 1791, 2 vol. in-4, fig. et cartes, mar. rouge à comp., d. s. tr. (*Petit*).

La meilleure édition de cet ouvrage estimé.

158. HACHARD (Madeleine). RELATION DU VOYAGE DES DAMES RELIGIEUSES URSULINES DE ROÜEN, à la Nouvelle Orleans. Parties de France le 22. Février 1727. et arrivez à la Louisienne le 23. Juillet de la même année. *Rouen, A. Le Prevost*, 1728, pet. in-8, mar. rouge, filets, d. s. tr. (*Reymann*).

Exemplaire court de marges d'un volume rarissime dont on ne connaît que trois exemplaires. Il se compose de deux parties : la première, contenant 4 lettres, occupe 100 pages ; la seconde de 28 pages ne renferme qu'une lettre.

Voir sur ce volume précieux l'excellente introduction mise par M. Gravier en tête de la réimpression de cet ouvrage, l'un des plus intéressants écrits sur la Louisiane.

159. HALES (Stephen). Histoire des tremblemens de terre arrivés à Lima, capitale du Pérou, et autres lieux ; avec la description du Pérou. Traduite de l'anglois. *La Haye*, 1752, 2 parties en 1 vol. in-12, fig. et cartes, mar. Lavallière, filets d. s. tr. (*Petit*).

Le traducteur français a ajouté des pièces relatives au tremblement de 1692 au Port-Royal et à la Jamaïque.

160. HANSEN (P. M. F. Leonardum, provincialem Angliæ ord. Præd.). Vita mirabilis et mors pretiosa venerabilis sororis Rosæ de S. Maria limensis ex tertio ordine S. P. Dominici. *Romæ, N. Angelii Tinassii*, 1664, in-4, titre gravé, mar. Lavallière à comp., d. s. tr.

161. HARIOT (Thomas). MERVEILLEVX ET ESTRANGE RAPPORT, TOVTESFOIS FIDELE, DES COMMODITEZ QVI SE TROVVENT EN VIRGINIA, des façons des natvrels habitans d'icelle, laquelle a esté novvellement descovverte par les Anglois que messire Richard Greinville chevalier y mena en colonie lan. 1585. a la charge principale de messire Walter Raleigh.... Par Thomas Hariot servitevr dv svsdit messire Walter l'vn de cevx de la-dite colonie, et qvi y a

esté employé a descovvrir. Tradvit novvellement d'anglois ẽ frãcois. Avec Privilege du Roy pour quatre ans. *Francoforti ad Mænvm typis Joannis Wecheli, sumtibus vero Theodori de Bry anno* CIↃ IↃ XC. (1590). In-fol., carte et figures sur cuivre, mar. vert, double filets, milieux en or, d. s tr. (*Lortic*).

Bel exemplaire d'un volume précieux et rarissime dont on ne connait que quelques exemplaires. Il est conforme en tout à la description du Manuel. Les épreuves des planches ne laissent rien à désirer, celle représentant Adam et Eve est superbe.

162. HARRISSE (Henry). Bibliotheca americana vetustissima. A Description of works relating to America published between 1492 and 1551. *New-York, P. Philes*, 1866, gr. in-8, br.

Ouvrage très important. C'est un modèle de bibliographie.

163. — Bibliotheca americana vetustissima. A Description of works relating to America, published between the years 1492-1551. Additions. *Paris, Tross*, 1872, in-4, fac-simile, br.

Exemplaire en grand papier.

164. — Introduccion de la Imprenta en America, con una bibliographia de las obras impresas en aquel hemisferio desde 1540 à 1600. *Madrid, Rivadeneyra*, 1872, in-8, br., grav. et fac-simile. (*Rare*).

Exemplaire sur papier de hollande de cet ouvrage tiré à 125 exemplaires.

165. HENNEPIN (le R. P. Loüis). Description de la Louisiane, nouvellement decouverte au Sud'Oüest de la Nouvelle France. *Paris, Amable Auroy*, 1688, in-12, mar. bleu, filets, d. s. tr. (*Petit*).

Très bel exemplaire avec la carte originale.

166. — Nouvelle decouverte d'un tres grand pays situé dans l'Amerique, entre le Nouveau Mexique, et la Mer Glaciale. *Utrecht, Guill. Broedelet*, 1697, in-12, front. gravé, figures et deux cartes, mar. vert, filets, d. s. tr. (*Petit*).

Cette réimpression du volume précédent est augmentée de différentes pièces extraites d'une relation de Cavelier de la Salle; du journal du Père Zenobre Membré et surtout du livre du Père Chrestien Le Clercq.

167. — Nouveau voyage d'un païs plus grand que l'Europe Avec les reflections des entreprises du sieur de la Salle, sur

les Mines de St. Barbe, etc. *Utrecht*, *E. Voskuyl*, 1698, in-12, mar. vert, filets, d. s. tr. (*Petit*).

Suite à l'ouvrage précédent. Les huit premiers chapitres sont consacrés aux découvertes de Cavelier de la Salle. Viennent ensuite quelques remarques sur les Indiens et une relation du siège de Québec par les Anglais en 1628-29. — Très bel exemplaire complet avec la carte, 3 figures et une vue de Québec.

168. HENNEPIN (le R. P. Loüis). Voyage curieux du P. Louis Hennepin, missionaire Recollect, Qui contient une nouvelle decouverte d'un tres grand pays situé dans l'Amerique, Entre le Nouveau Mexique, et la Mer Glaciale... Outre cela on a aussi ajouté ici un Voyage qui contient une Relation exacte de l'origine, mœurs..., des Caraïbes, par le sieur de la Borde. *Leide*, *Pierre van der Aa*, 1704, in-12, mar. grenat, filets, d. s. tr. (*Petit*).

Réimpression du volume de 1697 (nº166) à laquelle on a ajouté la Relation de la Borde qui avait déjà été publiée dans le Recueil de Ligon (nº 298).— Très bel exemplaire avec les deux cartes et les six figures.

169. HERRERA (Ant. de). Historia General de los hechos de los Castellanos en las Islas i Tierra firme del mar Oceano. *Madrid*, *Imprenta real*, 1601-15. — Descripcion de las Indias Occidentales. *Madrid*, 1601. Ens. 4 vol. in-folio, cartes, vél.

Bel exemplaire de la PREMIÈRE ÉDITION de cet important ouvrage. Elle est fort rare.

170. — Le même ouvrage. *Madrid*, *Imprenta real*, 1726-1728, 5 vol. in-folio, cartes, veau fauve, tr. rouges.

Seconde édition publiée et annotée par le savant Barcia.

171. — Description des Indes Occidentales, qu'on appelle aujourdhuy le Novveau Monde. A laquelle sont adjoustees Qvelques autres Descriptions des mesmes pays, Avec la Navigation du vaillant Capitaine de mer Jaques le Maire. *Amsterdam*, *M. Colin*, 1622, in-fol., cartes et figures sur cuivre, mar. grenat à comp., d. s. t. (*Petit*).

Collection de Michel Colin, contenant en outre de l'ouvrage de Herrera et du journal de Le Maire, les relations suivantes : Relation de deux caravelles envoyées sous la conduite de Jean de More pour visiter le passage de Le Maire. — Recueil de tous les voyages qui ont été faits au détroit de Magellan (Magellan, Carvajal, G. de Loaysa, Drack, Sarmiento de Gamboa, Candish, Jaques Mahu, Simon de Cordes, Olivier de Noort). — Dictionnaire de la langue des Iles Salomon. — Description de l'Inde occidentale de P. Ordoñez de Cevallos. —Description de l'Amérique tirée de l'Atlas de P. Bertius.

172. HILLIARD D'AUBERTEUIL. Essais historiques et politiques sur les Anglo-Américains. *Bruxelles et Paris, l'auteur*, 1782, 2 vol. in-4, mar. rouge, d. s. t.

EXEMPLAIRE EN GRAND PAPIER dans sa reliure originale. Ce livre est orné de cartes, des portraits de Hancock, G. Washington, Franklin, W. Pitt, et de 5 estampes par Halbou, d'après Le Barbier; le tout en très belles épreuves.

173. HINGERLE (Aug., è soc. Jesu). De India, ejúsque gloriosa juventute sermones habiti a rhetoribus viennensibus et honori doctorum ab iisdem inscripti. *Viennæ, W. Schwendimann*, 1726, in-12, mar. rouge, filets, d. s. t. (*Petit*).

Les § XI-XII (pp. 120-136) traitent de l'Amérique. Ce petit volume rare est orné de 8 figures sur cuivre dont 3 représentent un Canadien, une Canadienne et un Indien du Paraguay.

174. HISTOIRE de ce qvi s'est passé en Ethiopie, Malabar, Brasil et es Indes Orientales. Tirée des lettres escrites és années 1620. iusques à 1624. Traduite de l'italien en françois par un Pere de la Compagnie de Jésus (Jean Darde). *Paris, Seb. Cramoisy*, 1628, pet. in-8, mar. bleu, filets, d. s. t. (*Petit*).

Le texte italien est annoncé sous le n° 209.

175. HISTOIRE (l') DE LA TERRE NEVVE DV PERÙ EN L'INDE OCCIDENTALE, qui est la principale mine d'or du monde, nagueres descouuerte, et conquise, et nommée la nouuelle Castille, Traduite d'Italien en Francoys. *On les vend à Paris au Palais en la Galerie par ou on va à la Chancellerie en la boutique de Vincent Sertenas.* 1545. Pet. in-8, non relié.

55 fnc., titre compris. Très bel exemplaire d'un livret fort rare. La dédicace est signée I. G. (Jacques Gohory).

Au bas du f. B ij, le traducteur dit que ce sommaire est extrait de l'histoire générale de Oviedo. D'après le titre, cet opuscule serait traduit de l'italien. Je croirais plutôt que ce n'est qu'une version de la traduction italienne de Gaztelu du livre de Fr. Xerez. M. Harrisse (*Bibl. vetustissima*, n° 264) dit que l'exemplaire de la Bibliothèque nationale possède une carte. Elle n'existe pas dans le nôtre.

176. HUDSON (Henr.). DESCRIPTIO AC DELINEATIO GEOGRAPHICA detectionis freti, sive, Transitus ad Occasum suprà terras Americanas, in Chinam atq; Japonem ducturi ..... Item, Exegesis Regis hispaniæ facta, super tractu recens detecto, in quintâ orbis parte, cui nomen, Avstralis incognita. Cum

descriptione Terrarum Samoiedarum, et Tingoesiorum, in Tartariâ ad Ortum Freti Waygats sitarum, nuperq; sceptro Moscovitarum adscitarum. *Amsterodami, ex officina Hesselij Gerardi, Anno* **1613**, **in-4, mar. bleu, filets, d. s. t.** (*Petit*).

22 fnc.; 3 cartes et figures sur bois. Très bel exemplaire de ce rare volume. D'après la soigneuse description de M. Tiele (pp. 183-184) il manque à cet exemplaire la carte du Spitzberg et celle de la Nouvelle-Zemble, ainsi que la planche gravée représentant un morse.

Le Mémoire de Fernand de Quiros occupe les ff. 3 verso - 8 recto. Pour le contenu de ce Recueil nous renvoyons au *Mémoire sur les journaux des navigateurs hollandais* de M. Tiele, pp. 184-190.

177. ITINERARIU PORTUGALLESIŨ e Lusitania in Indiã et inde in occidentem et demum ad aquilonem. (A la fin:) *Operi suprema manus imposita est kalendis quintilibus. Ludouico galliar̃ rege huius urbis ĩclita sceptra regẽte. Julio secũdo põtifice maxima orthodoxã fidẽ feliciter moderãte: anno nr̃œ salutis.* **M.D.VIII. In-fol., mar. chocolat, filets, d. s. t.** (*Petit*).

Titre en 2 lignes au-dessous desquelles une carte de l'Afrique gravée sur bois (un peu rognée); 7 fnc. pour la préface du traducteur Arcangelo Madrignano, de l'ordre de Citeaux, de l'abbaye de Clairvaux, datée de Milan 1508; index 2 fnc. (qui manquent presque toujours); LXXVIII ff. de texte (pour LXXXVIII); caractères ronds.

Bel exemplaire de cette version latine des *Paesi novamente ritrovati* faite sur l'édition italienne de 1507 (le n° 262) et imprimée à Milan. La partie de cet important recueil, qui intéresse l'Amérique, occupe les ff. LII à LXXV (chap. 84-124); elle contient les lettres de Colomb, des frères Pinzon et celles de Vespuce.

La collation donnée par M. Harrisse (*Bibl. vet.*, n° 58) diffère de celle que je transcris. Le premier f. de l'index n'a pas de signature et il n'y a pas non plus 3 fnc., après la signature N; sur deux exemplaires que j'ai eus entre les mains, je n'ai pas trouvé ce qu'indique M. Harrisse.

178. **JANNEQUIN** (Claude, sieur de Rochefort Chaalonnois). VOYAGE DE LYBIE av royavme de Senega, le long du Niger. *Paris, Ch. Rouillard*, **1643, in-8, mar. rouge à comp., d. s. t.** (*Lortic*).

Très bel exemplaire. L'auteur s'embarqua à Dieppe en 1637 et ne revint en France qu'en 1639. Sa curieuse relation est dédiée à M. de Loyne, seigneur d'Ivry; ses armes sont imprimées au verso du titre.

179. **JOSEPH** (E. L.). History of Trinidad. *Trinidad, H. Mills*, (1838), **pet. in-8, carte, mar. rouge, filets, d. s. t.** (*Petit*).

180. [JUCHEREAU DE SAINT IGNACE (sœur Françoise)]. HISTOIRE DE L'HÔTEL-DIEU DE QUEBEC. *Montauban, Jerosme Legier*, (1751), in-8, rel.

Ce volume est une histoire complète de l'établissement des religieuses hospitalières de Dieppe au Canada. Elle a été composée sur les mss. laissés par plusieurs religieuses.

181. LA CONDAMINE. Journal du Voyage fait par ordre du Roi à l'Équateur, servant d'introduction historique à la mesure des trois premiers degrés du méridien. *Paris, Imprimerie Royale*, 1751, 2 parties en 1 vol. in-4, cartes et pl., mar. rouge, filets, d. s. t.

EXEMPLAIRE AUX ARMES DU RÉGENT.

182. LAFITAU (le Père). MÉMOIRE PRÉSENTÉ A SON ALTESSE Royale Monseigneur le duc d'Orléans, concernant la précieuse plante du Gin-Seng de Tartarie, découverte en Canada. *Paris, Joseph Mongé*, 1718, pet. in-8, fig., mar. rouge, filets, d. s. t. (*Petit*).

183. LA FONTAINE. Les Bambous. Fables de La Fontaine travesties en créole par un vieux commandeur (Marbot). *Fort-de-France, Fréd. Thomas*, 1869, in-8, mar. chocolat, filets, d. s. t. (*Petit*).

Cette réimpression a été faite à Nevers. La première édition est de 1846.

184. LANGEAC (le chevalier de). Colomb dans les fers, à Ferdinand et Isabelle; Epitre qui a remporté le prix de l'Académie de Marseille. *Paris, Didot ainé*, 1782, in-18, mar. rouge, d. s. t. (*Rel. ancienne*).

185. LA POPELLINIÈRE (Lancelot Voisin). LES TROIS MONDES. *Paris, Pierre L'Huillier*, 1582, 3 parties en 1 vol. in-4, mar. rouge, filets, d. s. t.

Avant le premier feuillet du texte se trouve une mappemonde, double format, sur laquelle figure la *Noua Francia*; le Brésil y est nommé *France antertique*. Les pays situés au pôle Nord y sont aussi bien dénommés.

Très bel exemplaire d'un ouvrage précieux en ce qu'il forme une des plus anciennes collections de voyages publiées en français. Il est divisé en trois livres, chacun avec une pagination séparée: le premier traite de la navigation des anciens et des expéditions portugaises et espagnoles aux côtes d'Afrique. Le deuxième livre est consacré aux voyages de Colomb et de ses lieutenants; aux expéditions françaises et anglaises au Nord, en Amérique, et principalement à celles de Jean Ribaut et de Gourgues à la Floride. Le troisième livre

parle des navigations de Villegagnon au Brésil, de celles de Vespuce et de Magellan.

186. LA POPELLINIÈRE (Lancelot Voisin). LES TROIS MONDES. *Paris, Pierre L'Huillier*, 1582, in-8, mar. brun, filets, d. s. t. (*Hardy*).

Dans cette édition les trois livres ont également leur pagination distincte ; la mappemonde s'y trouve aussi, mais imprimée sur un plus petit papier. Au bas du privilège, on lit cette mention : *Acheué d'imprimer pour la seconde edition en septembre* 1582.

187. LAS CASAS. BREUISSIMA RELACION DE LA DESTRUYCION DE LAS INDIAS. *Seuilla, Sebastian Trugillo*, 1552. — Lo que se sigue es un pedaço de una carta y relacion... — A qui se contiene vna disputa, o controuersia : entre don fray Bartholome de Las Casas y el doctor Gines de Sepulueda. *Seuilla, Seb. Trugillo*, 1552. — A qui se cõtienẽ treynta proposiciones muy juridicas. 1552. *Seuilla, Trugillo*. — Este es vn Tratado... sobre la materia de los Yndios. *Seuilla, Seb. Trugillo*, 1552. — Entre los remedios... *Seuilla, Jac. Crõberger*, 1552. — A qui se cõtienẽ unos auisos y reglas para los confessores... *Seuilla, Seb. Trugillo*, 1552. — Principia quedã ex quibus procedendum est in disputatione ad manifestandam et defendendam iusticiam Yndorum. *Hispali, Seb. Trugillo*. — Tratado cõprobatorio del Imperio soberano y principado universal que los Reyes de Castilla y Leon tienen sobre las Indias. *Seuilla, Seb. Trugillo*, 1553. In-4, mar. rouge, filets, d. s. t. (*Hardy Mennil*).

TRÈS BEL EXEMPLAIRE COMPLET des œuvres du pieux évêque de Chiapa.

188. — Narratio regionum indicarum per Hispanos qvosdam devastatarum verissima. *Oppenheimii, J. Theod. de Bry*, 1614, in-4, titre gravé, figures sur cuivre, parchemin.

189. — Regionvm Indicarum per Hispanos olim devastatarum accuratissima descriptio, insertis Figuris æneis ad vivum fabrefactis. Editio nova priori longè correctior. *Heidelbergæ, Typis G. Walteri*, 1664, in-4, mar. vert, d. s. t. (*Rel. ancienne*).

Troisième édition de cette version latine. Titre gravé et 17 figures de Théodore de Bry. — Une note mss., sur le feuillet de garde, dit que cet exemplaire provient de la bibliothèque du duc de Lauragais (n° 726 du catalogue).

190. LAS CASAS. Tyrannies et crvavtez des Espagnols perpetrees és Indes Occidentales, qu'on dit le Nouueau Monde; fidelement traduictes par Jaqves de Miggrode. *Anvers, François de Ravelenghien*, 1579, pet. in-8, mar. rouge à riches compartiments, d. s. t. (*Cuzin*).

Très bel exemplaire de cette ÉDITION ORIGINALE, comprenant la traduction des traités nos I, II; un abrégé du n° VI et du n° III des œuvres de l'auteur, annoncées ci-dessus (n° 187).

191. — Le même ouvrage. *Paris, Guillaume Julien*, 1582, in-8, mar. grenat, filets, d. s. t. (*Petit*).

192. — Histoire admirable des horribles insolences, crvavtez, et tyrannies exercees par les Espagnols és Indes Occidentales. *A Lyon*, 1594, pet. in-12, mar. rouge, filets, d. s. t (*Chambolle Duru*).

193. — Le miroir de la tyrannie espagnole perpetree aux Indes Occidentales. *Amsterdam, Cloppenburg*, 1620. — LE MIROIR de la cruelle et horrible tyrannie Espagnole perpetree au Pays Bas par le duc de Albe et aultres cõmandeurs de par le Roy Philippe le deuxieme. *Amsterdam, Cloppenburg*, 1620. In-4, titres gravés, mar. brun, filets, d. s. t. (*Petit*).

Très bel exemplaire. Ces deux ouvrages ne doivent pas être séparés; ils sont ornés de nombreuses planches sur cuivre. Le traité de Las Casas est un remaniement de la version de Jacques de Miggrode.

194. — Tyrannies et crvavtez des Espagnols, commises es Indes Occidentales, qu'on dit le Nouueau Monde. Traduitte fidellement en François par Jacques de Miggrode. *Roven, Jacqves Caillové*, 1630, in-4, mar. vert, filets, d. s. t. (*Hardy*).

195. LE BLANC (Vincent, marseillois). Les Voyages fameux du Sieur Vincent Le Blanc. Redigez fidellement sur ses memoires, par Pierre Bergeron Et nouvellement reueu corrigé et augmenté par le Sr Coulon. *Paris, G. Clouzier*, 1658, in-4, veau antique. (*Thouvenin*).

La troisième partie de ce recueil est relative à l'Amérique.

196. LE CLERCQ (le P. Chrestien). ETABLISSEMENT DE LA FOY DANS LA NOUVELLE FRANCE, contenant l'Histoire des Colonies françoises, et des Découvertes, qui s'y sont faites

jusques à present. Avec une Relation exacte des Expeditions et Voyages entrepris pour la Découverte du fleuve Mississipi jusques au Golphe du Mexique. Par ordre du Roy. Sous la conduite du sieur de la Salle, et de ses diverses avantures jusques à sa mort. Par le P. C. L. C. *Paris, Amable Auroy*, 1691, 2 vol. in-12, mar. rouge, filets, d. s. t. (*Petit*).

Le nom de l'auteur n'est pas imprimé sur le titre. Bel exemplaire.

197. LE CLERCQ (le P. Chrestien). PREMIER ETABLISSEMENT DE LA FOY DANS LA NOUVELLE FRANCE, Contenant la publication de l'Evangile, l'histoire des Colonies françoises, et les fameuses découvertes depuis le Fleuve de Saint Laurent, la Loüisiane et le Fleuve Colbert jusqu'au Golphe Mexique, achevées sous la conduite de feu Monsieur de la Salle. Par ordre du Roy. *Paris, Amable Auroy*, 1691, 2 vol. in-12, mar. rouge, filets, d. s. t.

Cet exemplaire porte le titre rapporté par M. Harrisse sous le n° 169 de ses *Notes sur la Nouvelle France*. Le nom de l'auteur y est imprimé.

A la fin du tome I se trouve une carte intitulée : « Carte generalle de la Nouvelle France ou est compris la Lovisiane Gaspesie et le Nouueau Mexique auec les Isles Antilles. Dressée sur les Memoires les plus nouueaux. 1691. *I. Rouillard delineavit.* — *L. Boudan sculp.* » Cette pièce rarissime ne se trouve que dans 2 exemplaires.

Le catalogue des livres qui se vendent chez Amable Auroy, composé de 10 feuillets, et compris dans les signatures à la fin du tome II est incomplet, il n'a qu'un feuillet.

198. — NOUVELLE RELATION DE LA GASPESIE, qui contient les mœurs et la religion des sauvages Gaspesiens Porte-Croix, adorateurs du Soleil, et d'autres peuples de l'Amérique Septentionale, dite le Canada. *Paris, A. Auroy*, 1691, in-12, mar. vert, filets, d. s. t. (*Petit*).

199. LE FEBVRE DE LA BARRE. DESCRIPTION DE LA FRANCE EQVINOCTIALE, cy-devant appelee Gvyanne, et par les Espagnols, el Dorado. *Paris, Iean Ribov*, 1666, in-4, mar. rouge à comp., d. s. t. (*Lortic*).

Très bel exemplaire AVEC LA CARTE dressée sur les mémoires de l'auteur et gravée par Mel. C'est une pièce fort rare qui manque presque toujours au texte. (Cfr. le n° 67).

200. LE MAIRE. Ses Voyages aux iles Canaries, Cap-Verd, Senegal, et Gambie. Sous Monsieur Dancourt, Directeur de

la Compagnie Roïale d'Affrique. *Suivant la copie. A Paris, Jaques Collombat*, 1695, in-12, figures et cartes, mar. Lavallière, d. s. t. (*Lortic*).

201. LEON (Antonio de, plus connu sous le nom de PINELO). Tratado de Confirmaciones Reales de Encomiendas, Oficios i Casos, en que se requieren para las Indias Occidentales. *Madrid, Juan Gonzalez*, 1630, in-4, mar. bleu, filets, d. s. t. (*Petit*).

Très bel exemplaire. Important ouvrage composé sur des documents officiels. Le titre est gravé par J. de Courbes.

202. — Epitome de la Bibliotheca oriental, y occidental, nautica, y geografica... añadido, y enmendado nuevamente (por D. G. Barcia). *Madrid, Martinez Abad*, 1737-1738, 3 vol. in-fol., rel.

Important pour la bibliographie américaine.

203. LERY (Jean de). HISTOIRE D'VN VOYAGE FAIT EN LA TERRE DV BRESIL, avtrement dite Amerique. Le tout recueilli sur les lieux par Jean de Lery natif de la Margelle, terre de Sainct Sone au Duché de Bourgongne. [*La Rochelle*] *Pour Antoine Chuppin*, 1578, in-8, figures sur bois, mar. rouge à comp., d. s. t. (*Lortic*).

ÉDITION ORIGINALE fort rare. Le feuillet d'errata s'y trouve.

204. — Le même ouvrage. [*La Rochelle*] *Pour Antoine Chuppin*, 1580, in-8, fig. sur bois, mar. rouge, d. s. t. (*Petit*).

Seconde édition revue, corrigée et bien augmentée, dit le titre. Le bas du titre de cet exemplaire est raccommodé.

205. — Le même ouvrage. [*La Rochelle*] *Pour Antoine Chuppin*, 1585, in-8, figures sur bois, mar. rouge, filets, d. s. t. (*Hardy*).

Cette troisième édition française contient la grande planche pliée représentant le combat des sauvages brésiliens. Très bel exemplaire.

206. — Historia Navigationis in Brasiliam, quæ et America dicitur.... a Joanne Lerio burgundo gallicè scripta. Nunc verò primum latinitate donata, et variis figuris illustrata.

[*Genevæ*] ***Excudebat Eustathius Vignon***, 1586, in-8, figures, vél.

Exemplaire complet avec la grande planche pliée représentant la bataille des Toupinambas et des Margaias. Cette version latine, dit Brunet, est plus rare que l'original français.

207. LESCARBOT (Marc). HISTOIRE DE LA NOVVELLE FRANCE. ***Paris, Jean Milot***, 1609, in-8, 3 cartes, mar. rouge, filets, d. s. t. (***Hardy Mennil***).

ÉDITION ORIGINALE avec les *Muses de la Nouvelle France*. On a ajouté à cet exemplaire une reproduction de la carte de la Floride, ce qui porte à quatre le nombre des cartes.

208. — Le même ouvrage. Troisiesme Edition enrichie de plusieurs choses singulieres, outre la suite de l'histoire. ***Paris, Adrian Perier***, 1618, in-8, mar. vert foncé, filets, d. s. t. (***Lortic***).

Très bel exemplaire de la meilleure édition de cet ouvrage recherché. Les quatre cartes s'y trouvent (dans leur état original) ainsi que les *Muses de la Nouvelle France*.

209. LETTERE annve d'Etiopia, Malabar, Brasil, e Goa. Dall' Anno 1620 fin'al 1624. ***Roma, Corbelletti***, 1627, in-8, mar. rouge, filets, d. s. t. (***Petit***).

Contient les lettres du P. T. de Barros pour les relations d'Éthiopie; celles du P. Perreira pour Malabar; celles du P. Luigi pour la Cochinchine et la Chine; celles du P. Miguel d'Araujo pour le Brésil, etc., etc. Une traduction française, faite par le Père Dardle, est annoncée sous le n° 174.

210. LETTRE ESCRITE DE CAYENNE; CONTENNANT CE QVI S'EST PASSÉ EN LA DESCENTE DES FRANÇOIS, et leur establissement en l'Amerique. ***Paris, Guillaume de Luyne***, 1653, in-4, mar. rouge, filets, d. s. t. (***Petit***).

14 pages. Pièce relative à la malheureuse expédition de Royville, dont la relation officielle a été écrite et publiée par Biet, n° 35.

211. LETTRE pastorale de l'Evêque de Londres aux fideles de son diocèse:.. On y a joint deux lettres du même prélat: dont la première est adressée aux chefs de famille dans les Colonies angloises de l'Amérique; et la seconde aux Missionnaires qui sont dans ces Colonies. Ces deux dernières lettres sont précédées d'une Exhortation adressée à tous les véritables chrétiens de ce Royaume d'assister la Société de la Propagation de l'Evangile à travailler à l'instruction des

Negres qui sont dans les plantations angloises. Traduit de l'anglois. *Londres, J. P. Coderc*, 1729, in-8, mar. vert, d. s. t. (*Rel. ancienne*).

212. LETTRES DV IAPPON, PERV ET BRASIL, ENVOYEES AU R. P. GENERAL DE LA SOCIÉTÉ DE IESVS, par ceux de ladicte Société, qui s'employent en ces Regions, à la conuersion des [illegible]ils. Desdiees à Monsieur Chartier, seigneur d'Aleinville. *Lyon, Benoist Rigaud*, 1580, in-8, mar. brun, filets, d. s. t. (*Petit*).

Contient : Lettre du Père François Gabriel, supérieur de la mission du Ja[illegible], envoyée en 1565. — Quelques principaux poincts des Annales du Peru... Lima, 1575 (par le P. Portilio, provincial). — Aucuns points tirez des l[illegible]s du Brasil... 1577 (par le P. Luis Fonseca).

213. LIBRO PRIMO (E SECONDO) DELLA HISTORIA DE L'INDIE OCCIDENTALI. M D XXX IIII. Con gratia et priuilegio. (A la fin du livre second :) *Stampato in Vinegia nel mese di Decembre, Del* 1534.—LIBRO VLTIMO DEL SVMMARIO DELLE INDIE OCCIDENTALI. M D XXXIIII. (A la fin :) *In Vinegia, del mese d'Ottobre* 1534. In-4, mar. rouge, filets, d. s. t. (*Hardy Mennil*).

Collection précieuse. Le premier livre composé de 79 ff. est un extrait de Pierre Martyr d'Anghiera. Le deuxième livre comprend 64 ff., et 2 fnc. avec des fig. sur bois, pour la traduction abrégée de l'ouvrage d'Oviedo. A la fin du premier livre se trouve la carte de l'*Isola spagnuola*. Dans le colophon qui se lit à la fin du second traité, il est question de 2 cartes : l'une dressée d'après Pierre Martyr (celle que possède l'exemplaire) par un pilote de Séville que le [illegible]teur italien nomme *Niño Garzia de Loreno*; l'autre dressée par un [illegible]ilote impérial également de Séville. Le troisième livre, composé de [illegible] fnc., contient une relation de la conquête du Pérou, écrite par un des compagnons de Pizarro et différente de celle de Xerez. Cette pièce a été imprimée à Séville, en espagnol, en 1534; c'est le n° 199 de la *Bibliotheca vetust.*, de M. Harrisse.

Bel exemplaire, sauf le premier titre qui est raccommodé.

214. LOSA (P. Francisco). Vida del siervo de dios Gregorio Lopez. A que se añaden los Escritos del Apocalypsi, y Tesoro de Medicina, del mismo siervo de dios Gregorio Lopez, que antes andaban separados de su Vida. Quarta impression. *Madrid, Juan de Ariztia*, 1727, in-4, portrait, mar. brun, filets, d. s. t. (*Petit*).

215. — La vie de Gregoire Lopez dans la Nouvelle Espagne.... traduite nouvellement en françois par un Père de la

Compagnie de Jésus (Louis Conart). *Paris, Mathurin et Jean Henault*, 1644, pet. in-12, mar. grenat, filets, d. s. t. (*Petit*).

216. [M' CALLUM (P. F.)]. A political Account of the Island of Trinidad, from its conquest by Al. Abercrombie in the year 1797, to the present time in a Letter to his Grace the Duke of Portland. *London, Cadell and Davies*, 1807, in-8, mar. rouge, filets, d. s. t. (*Petit*).

217. — Travels in Trinidad, in a Series of Letters. *Liverpool, W. Jones*, 1805, in-8, carte, mar. rouge, filets, d. s. t. (*Petit*).

218. — Trial of Thomas Picton, late Governor of the Island of Trinidad (for torturing Louisa Calderon), in the Court of King's Bench, Westminster Hall, before Lord Ellenborough, and a special Jury, on Monday, feb. 24, 1806. *London, T. Hughes* (1806), in-8, mar. rouge, filets, d. s. t. (*Petit*).

Très curieux frontispice représentant le supplice de Luisa Calderon.

219. MADIOU (Thomas). Histoire d'Haïti. *Port-au-Prince, Courtois*, 1847-48, 3 to. en 1 vol. gr. in-8, mar. chocolat à comp., d. s. t. (*Petit*).

220. MAGELLAN. DE MOLVCCIS IN | SULIS ITEMQ́; ALIJS PLURIBUS MIRĀDIS, QUÆ | nouissima Castellanorum nauigatio Se | reniss. Imperatoris Caroli. V. auspicio | suscepta, nuper inuenit : Maximiliani | Transyluani ad Reuerendiss. Cardina- | lem Saltzburgensem epistola lectu per- | quam iucunda. | (A la fin :) *Coloniæ in ædibus Eucharij Cerui-corni. Anno uir- | ginei partus. M. D. XXIII. mense | Ianua-rio.*. | In-8, demi-rel., tr. rouges.

15 fnc. Titre dans un joli encadrement. ÉDITION PRINCEPS de la relation de l'expédition de Magellan. L'exemplaire est bien conservé. (Harrisse, *Bibl. vetustissima*, n° 122).

221. — MAXIMILIANI TRANSYLUANI CÆSARIS A SECRETIS EPISTOLA, de admirabili et nouissima Hispanorū in Orientem nauigatione, qua uariæ, et nulli prius accessæ Regiones inuētæ sunt, cum ipsis etiā Moluccis insulis beatissimis, optimo Aromatū genere refertis..... (A la fin :) *Romæ in*

ædibvs F. Minitii Calvi Anno M. D. XXIIII. mense feb. In-4, mar. rouge à riches comp., d. s. tr. (*Lortic*).

Titre dans un encadrement sur bois ; 17 fnc., caractères ronds. Superbe exemplaire avec témoins. (Harrisse, *Bibl. vetustissima*, n° 124).

222. MALLET (captain F.). Descriptive Account of the Island of Trinidad : made by order of sir Ralph Abercrombie. *London, W. Faden*, 1802, in-4, carte et 2 tableaux, mar. bleu à comp., d. s. tr. (*Petit*).

223. MALOUET (P. V.). Voyage dans les forêts de la Guyane française. Nouvelle édition publiée par Ferd. Denis. *Paris, G. Sandré*, 1853, in-18, pap. vélin, mar. rouge, filets, d. s. tr. (*Lortic*).

224. MARCO POLO. Libro del famoso Marco | Polo veneciano de las cosas maraui | llosas q̃ vido enlas partes orien- | tales : conuiene saber en las | Indias, Armenia, Ara | bia, Persia, y Tarta- | ria. E del poderio del gran Can y | otros reyes. Con otro | tratado | de mi | cer | Pogio Florentino y trata | de las mesmas tie- | rras e islas. | (A la fin :) *La presente obra.... q̃ fue traduzida fielmẽte de lengua veneciana en castellano por el... maestre Rodrigo Arcediano dereyna y canonigo en la yglesia de Seuilla. Fue impressa y corregida de nueuo en la cibdad de Logroño en casa d̃ Miguel de eguia a treze de junio de mill y quinientos y xx. y nueue.* (1529). In-fol., mar. Lavallière, comp. et milieux en or, d. s. tr. (*Petit*).

Titre dans un encadrement surmonté des armes d'Espagne ; au verso la dédicace du traducteur, le protonotaire Rodrigo de Santa Ella, à Alonso de Silva, comte de Cifuentes ; *Cosmographia introductoria* du traducteur, dans laquelle il parle des Antilles, suivie de la table, 2 fnc. ; xxxij ff., caractères gothiques à 2 colonnes. Le traité de Pogge commence à la 2e colonne du f. xxv (recto).

Très bel exemplaire de ce livre précieux cité par M. Harisse sous le n° 89 de ses *Additions*.

225. — Marco Polo da Vene | sia le maraueliose | cose del Mondo. | (A la fin :) *Impressa la presente opera per el Venerabile mi | ser pre Batista da Farfengo nella Magnifica cita de | Bressa. adi. xx. decembr. M. cccc.* (1500). In-8, mar. rouge à comp. à froid et or, dentelle intérieure, d. s. tr. (*Lortic*).

Titre entouré d'une bordure ; au-dessous des 3 lignes qui le composent, une vignette sur bois ; 64 fnc. (titre compris), caractères ronds à longues lignes.

Magnifique exemplaire à toutes marges, avec témoins. Ce serait la seconde édition d'après Brunet (écrite non en vénitien mais en italien); la première, qu'il cite, est de Venise 1496.

226. MARIE DE L'INCARNATION. LETTRES DE LA VENERABLE MÈRE MARIE DE L'INCARNATION première supérieure des Ursulines de la Nouvelle France. *Paris, L. Billaine*, 1681, in-4, portrait de la mère Marie, gravé par Mariette, vél.

Bel exemplaire d'un volume important pour l'histoire de la colonie française au Canada. Il est divisé en deux parties : la première contient les *Lettres spirituelles*, et la deuxième les *Lettres historiques*.

Ces lettres relatent toute une série de faits survenus pendant les 32 années que cette religieuse vécut au Canada. Elle y était arrivée en 1640. Son fils, le Père Claude Martin, bénédictin, en a été l'éditeur.

227. — Retraites de la venerable mere Marie de l'Incarnation, religieuse ursuline. *Paris, veuve L. Billaine*, 1682, pet. in-12, rel.

Bon exemplaire d'un petit volume très rare, publié par don Claude Martin, le fils de Marie Guyart, connue sous le nom de Marie de l'Incarnation.

228. MARINEO (Lucio). Obra compuesta por Lucio Marineo Siculo Coronista d̃ svs Majestades de las cosas memorables de España. Año de M. D. XXXIX. (A la fin :) *Acabose la presente obra..... En la villa de Alcala de Henares. En casa de Juan de Brocar, a catorze dias del mes de Julio De Mil y Quinientos y Treynta y Nueue Años.* In-fol., mar. rouge, filets, d. s. tr. (*Petit*).

Titre dans un riche encadrement (quelques raccommodages dans le blanc de la marge); 9 fnc.; 192 ff, caract. gothiques. (Harrisse, *Bibl. vetust.*, n° 226).

Au verso du f. CLX : commencent les deux chapitres suivants : *De como ganaron las Canarias. — De otras yslas apartadas del hemispherio llamadas Indias.* L'amiral y est nommé Pedro Colon. On trouve encore dans cette chronique un chapitre sur la langue basque avec un petit vocabulaire de 57 mots. C'est le plus ancien document *publié* sur le basque.

229. [MARTIN (le P. Dom Claude)]. LA VIE DE LA VENERABLE MERE DE L'INCARNATION premiere superieure des Ursulines de la Nouvelle France ; tirée de ses lettres et de ses écrits. *Paris, L. Billaine*, 1677, in-4, mar. brun à comp., d. s. tr. (*Petit*).

Très bel exemplaire, auquel on a ajouté le beau portrait gravé par Mariette d'après Edelinck. (Voy. ci-dessus n° 226).

230. MARTIN DE NANTES (le P., capucin). RELATION | SUCCINTE | ET | SINCERE | De la Mission du Pere Martin | de

Nantes, Prédicateur ca- | pucin, Missionnaire Apostoli- | que dans le Brezil parmy les | Indiens appelés Cariris. | *A Qvimper*, | *chés Jean Perier, Imprimeur* | *du Roy, du Clergé et du Collège*. | (1706). In-18, relié.

7 fnc.; 233 pp.; 1 fnc., pour la suite des approbations. Bel exemplaire dans sa première reliure d'un ouvrage d'une excessive rareté.

Il continue l'histoire des missions des capucins français au Brésil, qui furent fondées par les Pères Claude d'Abbeville et Yves d'Évreux. C'est dans cette mission des Kiriris qu'a vécu le Père Bernard de Nantes, qui fit imprimer un catéchisme dans la langue de ces Indiens, annoncé sous le n° 34.

231. MATHER (Cresc.). De Successu Evangelii apud Indos occidentales (et orientales), in Novâ-Angliâ ; Epistola. Ad Cl. virum D. Joh. Leusdenum scripta. *Ultrajecti, W. Broedelet*, 1699, 2 parties en 1 vol. pet. in-8, mar. Lavallière, filets, d. s. tr. (*Petit*).

Cette lettre fut imprimée pour la première fois à Londres, en 1688, et réimprimée dans la même ville en 1697.

232. [MAURILE DE S. MICHEL (Religieux Carme de la province de Touraine)]. VOYAGE DES ISLES AMERIQVES. Qvi font partie des Indes Occidentales. Et l'establissement des RR. PP. Carmes De la Prouince de Touraine en icelles. Le tout composé, reveu, et corrigé par un des susdits Peres, depuis son retour en France. *Av Mans, chez Hierôme Olivier*, 1651, in-8, mar. grenat à comp., dentelle intérieure, d. s. t. (*Lortic*).

Titre ; dédicace à messire Charles d'Andigné 3 fnc.; advis au lecteur 1 fnc.; table 1 fnc.; 310 pp. de texte.

PREMIÈRE ÉDITION, ou mieux première forme sous laquelle cet ouvrage a été mis en vente. Le titre ne porte pas le nom de l'auteur.

233. — VOYAGE DES ISLES CAMFRCANES. EN L'AMERIQVE. Qvi font partie des Indes Occidentales. Et vne relation diversifiee de plusieurs Pensées pieuses, et d'agreables Remarques tant de toute l'Amerique que des autres Païs. Avec l'établissement des RR. PP. Carmes Reformez de la Province de Touraine esdites Isles : Et un discours de leur Ordre. *Av Mans, chez Hierôme Olivier*, 1652, in-8, mar. grenat à comp., dent. intérieure, d. s. tr. (*Lortic*).

Titre ; dédicace 3 fnc.; table et permissions des supérieurs 2 fnc.; préface au lecteur 21 fnc.; errata 1 fnc.; texte 434 pp.

A l'exception du titre et des préliminaires, cette édition est en tout semblable à la précédente jusqu'à la page 310. A partir de là on a imprimé les

chapitres XXXI-XXXIII, plus une longue table géographique, le tout formant une pagination chiffrée 379-434. Dans cette addition l'auteur s'étend longuement sur l'établissement des Carmes à la Guadeloupe.

L'ouvrage du Père Maurile de St. Michel est une des plus rares relations que nous ayons des Antilles françaises. C'est en même temps le récit des premières missions de l'ordre des Carmes dans cette partie de l'Amérique.

234. MAUROLYCUS (Franciscus). Cosmographia, in tres dialogos distincta : in quibus de forma, situ, numeroq3, tam cœlorum q̃ elementorum, aliisq3 rebus ad astronomica rudimenta spectantibus satis disseritur. Venetiis M.D.XXXXIII. (A la fin :) *Venetijs apud hæredes Lucæ Antonij Iuntæ*, 1543, in-4, fig. sur bois, mar. brun à comp., d. s. t. (*Petit*).

Cité dans les *Additions* de M. Harrisse (n° 142) d'après un exemplaire qui se trouve à Madrid. A la suite on a relié un opuscule du même auteur commençant ainsi: « Ad lectorem Quoniam in contextu dialogorum sæpe mentio sit de motibus eorumq3 tradicibus, de declinationibus et angulis : de astrorũ et orbium diametris, magnitudinibus et interuallis..... etc. » 4 fnc. en caract. gothiques. Au bas du dernier : *Franciscus Maurolycus hæc scribebat Messanæ in freto siculo nonis decembris* M D XXXXII.

235. MEDINA (Pedro de). L'arte del navegar, tradotta de lingua spagnola in volgar italiano [da fra Vicenzo Paletino da Corzula]. *Vinetia, G. Pedrezano*, 1555 (à la fin 1554). In-4, mar. olive à comp., d. s. t. (*Petit*).

Rare. Parmi les figures et les cartes qui ornent ce livre, nous signalerons la *carte del navegar* qui occupe le recto du f. XXXIII. Toute l'Amérique y est représentée, principalement l'Amérique du Sud.

236. MEMOIRE POVR SERVIR DE BREVE INSTRUCTION, tant aux Directeurs et Commissionnaires Provinciaux de la grande Compagnie de l'Amerique, qu'à ceux qui s'y voudront interesser, ou passer dans le Païs. *Paris, Guillaume de Luyne*, 1653, in-4, mar. rouge, filets, d. s. t. (*Petit*).

34 pages. Document précieux pour l'histoire de l'établissement de la Compagnie de la Guyane. Le commandement de l'expédition fut confié à de Royville : on en connaît les malheureux résultats.

Entre les deux parties de ce Mémoire, on a inséré le « *Projet d'une Compagnie pour l'Amérique* » 8 pages. Cette pièce a sûrement précédé le Mémoire que nous avons sous les yeux. (Voy. les n°s 35, 98, 210.)

237. MÉMOIRE touchant l'établissement des Peres Jesuites dans les Indes d'Espagne. *S. l.* 1712, pet. in-12, mar. bleu à comp., d. s. t. (*Lortic*).

Exemplaire non rogné. Pièce relative aux missions du Paraguay et dirigée contre les jésuites. Elle a été reproduite à la suite du voyage de Frézier, édition d'Amsterdam 1717.

238. MICHAEL AB ISSELT. Commentarivs brevis rervm in orbe gestarvm, a capta Antwersia, hoc est, ab Augusto mense anni 1585. usqùe ad septembrim anni 1586. *Coloniæ, Apud Godefridum Kempensem*, 1586, pet. in-8, demi-mar. bleu, coins, d. s. t.

Cette chronique générale renferme entre autres notices curieuses sur la Russie, la Pologne, la Valachie, la Turquie, la Chine, etc., des renseignements sur les expéditions de Drack (f. 18 verso, 40, 41, 44 verso, 53 verso).

239. MOCQUET (Jean). Voyages en Afrique, Asie, Indes Orientales et Occidentales. Diuisez en six livres. *Roven, Jacqves Caillové*, 1645, petit in-8, fig., mar. olive, filets, d. s. t. (*Petit*).

Troisième édition. Les parties de l'Amérique visitées par Mocquet sont la Guyane et la province de Cumana.

240. — Le même ouvrage. *Roven, Antoine Ferrand*, 1665, in-8, fig., mar. Lavallière, filets, d. s. t. (*Hardy*).

Réimpression page pour page de l'édition précédente faite sur un papier très mauvais, qui n'a d'égal que celui qui a été employé pour l'impression de la *Muse normande* de David Ferrand.

241. MONARDES (Nic. de). PRIMERA Y SEGVNDA Y TERCERA PARTES DE LA HISTORIA MEDICINAL de las cosas que se traen de nuestras Indias Occidentales que siruen en medicina. Tratado de la piedra bezaar, y de la yerua escuerçonera. Dialogo de las grandezas del Hierro, y de sus virtudes medicinales. Tratado de la nieve y del beuer frio. *Sevilla, Alonso Escriuano*, 1574, in-4, fig. sur bois, mar. brun à comp., d. s. tr. (*Petit*).

PREMIÈRE ÉDITION dans laquelle tous les traités de N. de Monardes sont réunis. Bel exemplaire.

242. — Delle cose che vengono portate dall'Indie Occidentali pertinenti all'uso della medicina.... Nouamente recata dalla Spagnola nella nostra lingua italiana. Doue ancho si tratta de'veneni, et della lor cura. *Venetia, Giordano Ziletti*, 1575, 2 parties en 1 vol. in-8, fig. sur bois, mar. rouge, filets, d. s. t. (*Petit*).

TRADUCTION ORIGINALE italienne fort rare faite par Annibale Briganti. Elle est peu connue.

243. MORGUES (Jacques Le Moyne de). BREVIS NARRATIO EORUM quæ in Florida americæ provïcia Gallis acciderunt, secunda in illam Nauigatione, duce Renato de Laudõniere classis Præfecto anno MDLXIII. Quæ est secunda pars Americæ. Nunc primùm gallico sermone à Theodoro de Bry Leodiense in lucem edita : latio vèro donata a C. C. A. *Francofurti ad Mœnum, Typis Joãnis Wecheli, Sumtibus vero Theodori de Brij Anno*, 1591, in-fol., carte et fig. sur cuivre, mar. bleu, triples filets, ornements en or, d. s. t. (*Lortic*).

Exemplaire superbe de la *première édition* de la deuxième partie de la collection des frères de Bry. Il est conforme à la description du Manuel. Les figures sont en très belles épreuves.

244. MORISOT (Cl. Barthelemy). Peruviana. Non cecinit meliore lyra. *Divione, Guyot*, 1645-46, in-4, mar. grenat à comp., d. s. t. (*Petit*).

Roman historique dans lequel l'auteur raconte, sous des noms péruviens, l'histoire des démêlés de Richelieu avec la reine et Gaston d'Orléans. La pièce intitulée « *Conclusio* » s'y trouve.

245. MUÑOZ (Juan Baut.). Historia del Nuevo-Mundo. Tomo I (y unico). *Madrid, Ibarra*, 1793, in-4, portrait de Colomb et carte, mar. grenat à comp., d. s. t. (*Petit*).

L'ouvrage de Muñoz qui n'a pas été achevé (il ne va que jusqu'à l'année 1500) est très important. Il a été composé sur des documents originaux rassemblés avec peine dans les dépôts de Simancas, de Séville et de Lisbonne.

246. MURATORI (Lod. Ant.). Il cristianesimo felice nelle missioni de' padri della Compagnia di Gesù nel Paraguai. *Venezia, G. Pasquali*, 1743, in-4, carte, mar. rouge, filets, d. s. t. (*Petit*).

247. NOORT (Olivier). DESCRIPTION DU PENIBLE VOYAGE FAIT ENTOUR DE L'UNIVERS ET DU GLOBE TERRESTRE, par S^r. Olivier dv Nort d'Utrecht, General de quatre navires.... Le tout translaté du flamand en françois, et à service de ceux qui sont curieux se delectent de nouvelles remarquables et dignes de memoire. *Amsterdam, Vefve de Cornille Nicolas*, 1610, in-fol., mar. Lavallière à comp., d. s. t., fig. sur cuivre dans le texte. (*Petit*).

Cette relation est le journal tenu à bord par le chef de cette expédition (1598-1601) et publié par lui-même. La première édition hollandaise de cette

précieuse relation est datée de 1601 et imprimée à Rotterdam. M. Tiele cite une autre traduction française de 1602 qui se trouve à la Bibliothèque nationale.

248. NOUUEAU MONDE (le) et nauigacions faites p̃ Emeric de respuce florẽtin, Des pays et isles nouuellemẽt trouuez, auparauãt a nous incongneuz, Tãt en lethiopie q̃ Arabie Calichut et aultres plusieurs regions estranges, Translate de italien en Lãgue francoyse par Mathurin du redouer licencie es loix. Cum priuilegio regis. *Imprime a Paris pour Galliot du pre, marchant libraire demourant sus le pont nostre dame, a lenseigne de la gallee, ayant sa Boutique en la grand salle du Pallays au second Pillier.* (1516). In-4, cuir de Russie, d. s. t.

5 fnc.; cxxxii ff., caractères gothiques. Exemplaire Eyriès et Sobolewski. Le rouge du titre est un peu passé. La date de 1516 est prise sur le privilège de François Ier, imprimé au verso du titre et daté de Paris 10 janvier 1516. (Harrisse, *Bibl. vetustissima*, n° 86).

Traduction française des *Paesi*. La première édition de cette version est de 1515 d'après Brunet : c'est celle indiquée par M. Harrisse sous le n° 83.

249. NOVVS ORBIS REGIONVM AC INSVLARVM VETERIBVS INCOGNITARVM, unà cum tabula cosmographica, et aliquot alijs consimilis argumenti libellis, quorum omnium catalogus sequenti patebit pagina. His accessit copiosus rerum memorabilium index. *Basileæ, apvd Jo. Hervagivm*, 1532, in-fol., vél. blanc.

Très bel exemplaire réglé. ÉDITION ORIGINALE de la collection de voyages connue sous le nom de Grynæus, qui en fut l'éditeur. La mappemonde originale s'y trouve, et en belle conservation.

250. NOVVS ORBIS regionvm ac insvlarvm veteri[illegible] incognitarum, unà cum tabula cosmographica, et aliquot aliis consimilis argumenti libellis, quorum omnium catalogus sequenti patebit pagina. His accessit copiosus rerum memorabilium index. Parisiis Apud Joannem Paruum. (A la fin :) *Impressum Parisiis apud Antonium Augerellum, impensis Joannis Partii et Galeoti à Prato. Anno* 1532, in-fol., mar. rouge à comp., d. s. t. (*Petit*).

Sur le titre, la marque de Jehan Petit, au lieu de celle de Galliot du Pré. Bel exemplaire avec le dernier feuillet, contenant le registre et la précieuse mappemonde dressée par Oronce Finée (la même que celle qui accompagne le Pomponius Mela décrit sous le n° 283), avec un avertissement au lecteur en types mobiles daté du mois de juillet 1531.

251. NOVUS ORBIS. Id est, Navigationes primæ in Americam : quibus adjunximus, G. Varrerii discursum super Ophyra regione. *Roterodami, L. Berewout*, 1616, in-8, parch.

252. OCARIZ (Juan Florez de). Libro primero (y segundo) de las Genealogias del Nuevo Reyno de Granada. *Madrid, Fern. de Buendia*, 1674-76, 2 vol. in-fol., parch., tableaux généalogiques.

Exemplaire Sobolewski d'un ouvrage fort rare, très peu connu, et non cité par Antonio. Il renferme l'histoire nobiliaire de la Nouvelle Grenade : celle de ses conquistadores et de ses principaux habitants.

253. ORDOÑEZ DE CEUALLOS (Pedro). Viage del Mundo, contiene tres libros. *Madrid, Luis Sanchez*, 1614, in-4, mar. rouge à comp., d. s. t. (*Petit*).

Très bel exemplaire de la première édition d'un voyageur estimé.

254. ORTA (Garçia d'). Dell' historia dei semplici aromati, et altre cose ; che vengono portate dall' Indie Orientali pertinenti all' vso della medicina... con alcune annotationi di Car. Clusio. Et due altri libri parimente di quelle cose che si portano dall' Indie Occidentali ; di Nicolò Monardes. Hora tutti tradotti dalle loro lingue nella nostra italiana da Annibale Briganti. *Venetia, Giovanne et Andrea Zenari fratelli*, 1589, 2 parties en 1 vol. in-8, figures sur bois, mar. grenat, d. s. t. (*Petit*).

255. ORTIZ (Alonso). Los Tratados del doctor Alonso Ortiz | Tratada de la herida del rey. | Tratado consolatorio a la princesa de portugal. | Item vna oracion a los reyes en latin y en romance. | Item dos cartas mẽsajeras a los reyes. vna que embio | la cibdad la otra el cabildo de la yglesia de toledo | Tratado contra la carta del prothonotario de lucena. | (A la fin:) *Acabanse los tratados... Fue imprimido en la | muy noble y muy leal cibdad de Se- | uilla por tres Alemanes cõpañeros . | En el año del señor. M. cccc. xciij.* In-fol., mar. rouge à riches comp., en or, d. s. t. (*Lortic*).

c ff., caractères gothiques à 2 colonnes. Au-dessous de la suscription rapportée plus haut, la marque des imprimeurs : Jean Pegnizer de Nuremberg, Magnus et Thomas.

Le premier livre espagnol dans lequel il soit question des découvertes de Colomb. Très bel exemplaire. Harrisse, *Bibl. vet.*, nº 10.

256. OSORIUS (Jerosme). Histoire de Portvgal, contenant les entreprises, nauigations, et gestes memorables des Portugallois, tant en la conqueste des Indes Orientales par eux descouuertes, qu'ès guerres d'Afrique... Nouuellement mise en françois par S. G. S. *Paris, Guill. Chaudiere*, 1587, in-8, mar. Lavallière, d. s. t. (*Petit*).

Traduction de Sim. Goulart. Des vingt livres qui composent cette version, les douze premiers sont traduits d'Osorio, et les huit autres de L. Castanheda.

257. OVALLE (P. Alonso de la C[ia] de Jesus). Historica relatione del Regno di Cile, E delle missioni, e ministerij che esercita in quelle la Compagnia di Giesu. *Roma, Franc. Caualli*, 1646, pet. in-fol., carte et figures sur bois et sur cuivre, mar. grenat à comp., d. s. t. (*Petit*).

Très bel exemplaire d'un ouvrage important. L'édition espagnole a paru également à Rome en 1646.

258. OVIEDO Y BAÑOS (D. Joseph). Historia de la Conquista y Poblacion de la provincia de Venezuela. Primera parte. *Madrid, Gregorio Hermosilla*, 1723, in-fol., mar. olive à comp., d. s. t. (*Petit*).

Très bel exemplaire d'un livre rare dont il n'a paru que la première partie. Nous ignorons si la seconde partie, promise par l'auteur, a été écrite. Les documents qui lui ont servi pour la rédaction de son œuvre étaient conservés alors aux archives de Caracas.

259. OVIEDO Y VALDES (Gonçalo Hernandez). La Historia general | de las Indias . | Con priuilegio imperial. (Au verso du f. CXCI:) *Fin de la primera parte de la general y natural historia de las Indias... La qual se acabo y imprimio en la muy noble y leal cibdad de Seuilla, en la emprẽta de Juan Cromberger, el postrero dia del mes de setiembre. Año de mil y quinientos y trenta y cinco años.*. (1535). — LIBRO XX. De la segunda parte de la general | historia de las Indias. Escripta por el Capitan | Gonçalo Fernandez de Ouiedo, y Valdes... | Que trata del estrecho de Magallans. *En Valladolid. Por Francisco Fernandez de Cordoua. Año de M. D. L. vij* (1557). In-fol., figures sur bois, car. gothiques à 2 colonnes, mar. rouge, filets, d. s. t. (*Hardy Mennil*).

Titre rouge et noir dans un très riche cadre; 3 fnc.; CXCIIJ ff. Le dernier non chiffré contenant la suite de la lettre adressée au cardinal Garcia

Jofre de Loaysa, évêque de Siguença, datée de Séville 30 septembre 1535 et signée par Oviedo (SIGNATURE AUTOGRAPHE). Le verso de ce feuillet est occupé par les armes de Oviedo. — *Libro XX :* lxiij ff. Au bas du dernier on lit : *No se imprimio mas desta obra, porque murio el autor.*

ÉDITION ORIGINALE ET COMPLÈTE de ce précieux ouvrage. L'exemplaire est beau malgré de légers raccommodages. Il provient de la bibliothèque du collége des Jésuites de Paris.

260. OVIEDO Y VALDEZ (Gonçalo Hernandez). Coronica de las Indias. | La hystoria general de | las Indias agora nuevamente im | pressa corregida y enmendada. 1547 | Y con la conquista del Peru. | (A la fin :) *A gloria de Dios y de la virgen Maria se acabo el presente tractado llamado La conquista del Peru. Fue Impreso en Salamanca por Juan de Junta : acabose a cinco dias del mes de Julio años de Mil y Quinientos y quarenta y siete años.*·. (1547). In-fol., caractères gothiques, figures sur bois, mar. Lavallière, richement ornementé, d. s. t. (*Lortic*).

Titre rouge et noir dans un superbe encadrement; 3 fnc.; cxcij ff.— « *Conquista del Peru. Verdadera relacion de la conquista del Peru y provincia del Cuzco llamada la nueua Castilla. Conquistada por Francisco piçarro... Embiada a su Magestad por Francisco de Xerez secretario del sobredicho capitan* ecc... » xxij ff. plus 1 fnc., contenant des vers adressés au Roi à la suite desquels vient le colophon rapporté ci-dessus.

Très bel exemplaire de la seconde édition.

261. — Historia General y Natural de las Indias, Islas y Tierra firme del mar Océano. Publicala la real Academia de la Historia, cotejada con el códice original por J. Amador de los Rios. *Madrid, Imprenta de la Academia*, 1851-1855, 4 vol. in-4, cartes, mar. vert, d. s. t.

262. PAESI NOVAMENTE RETROVATI. Et Novo Mondo da Alberico Vesputio Florentino intitulato. (A la fin :) *Stampato in Vicentia cũ la impensa de Mgro Henrico Vicentino : et diligente cura et industria de Zũmaria suo fiol nel. M. ccccvii. adi. iii de Nouembre.* In-4, mar. rouge, filets, d. s. t. (*Hardy Mennil*).

Titre rouge et noir dans un ruban entourant un globe terrestre et précédé de ces mots : CVM PRIVILEGIO, tirés en rouge ; 5 fnc., pour la table ; 119 fnc., caractères ronds.

Très bel exemplaire avec témoins de la PREMIÈRE ET PRÉCIEUSE ÉDITION DES PAESI. Il est conforme à la description de M. Harrisse, nº 26 des *Additions*, sauf en ce qui concerne le nombre de feuillets, à moins que le savant bibliographe n'ait compté le feuillet blanc de la fin.

263. PAESI NOUAMENTE RETROUATI. Et Nouo Mõdo da Alberico Vesputio Florentino intitulato. (A la fin :) *Stampato in Milano con la impensa de Jo. Jacobo et fratelli da Lignano : et diligente cura et industria di Joanne Angelo Scinzenzeler. M. ccccxiii. adi. xvii. di Nouembre.* In-4, mar. rouge à comp. et milieux, d. s. t. (*Lortic*).

Titre 2 lignes; au-dessous, un bois représentant Vespuce à genoux devan le roi de Portugal; au verso, commence la table qui se continue sur les 3 ff. suivants; au bas du dernier, la dédicace de Montalboddo à son ami Jean Marie Anzolello; 79 fnc., caractères ronds.

Les deux derniers feuillets sont refaits par Pilinski. On a ajouté à ce précieux volume un autographe sur vélin daté de 1514, 9 lignes plus la signature de Antonio Vespuce, frère du célèbre amiral, qui l'accompagna dans ses différents voyages.

264. Paesi nouamente ritrouati per | la Nauigatione di Spagna in Calicut. Et da Alber | tutio Vesputio Fiorentino intitulato Mon | do Nouo : Nouamente Impressa. | (A la fin :) *Stampata in Venetia per Zorzi de Rusconi milla- | nese Nel. M. cccc. xvii. adi. xviii. Agosto.* (1517). In-8, mar. brun, ornements en or, d. s. t.

Titre rouge et noir en 4 lignes, au-dessous une vue de la place S. Marc de Venise; Tabula cõmunis, 6 pages en gothiques; au verso de la dernière, la lettre de Francazano de Montalboddo à son ami Jean Marie Anzolello de Vicence; texte 120 fnc., car. ronds à 2 colonnes.

Bel exemplaire. Harrisse, *Additions*, n° 90. (Voy. les nos 177, 218).

265. PAGAN (le Comte de). Relation historiqve et geographiqve, de la grande Riviere des Amazones dans l'Ameriqve. *Paris, Cardin Besongne*, 1656, in-8, mar. rouge, filets, d. s. t. (*Hardy*).

Très bel exemplaire avec la carte. Cette relation, dédiée au cardinal Mazarin, est composée en grande partie d'après l'ouvrage du Père Acuña.

266. PAREDES (el P. Ignacio, de la Cia de Jesus). Compendio del Arte de la lengua Mexicana del P. Horacio Carochi. *Mexico*, 1759, in-4, parch., front. gravé. (*Rare*).

267. [PAULMIER DE GONNEVILLE]. Memoires tovchant l'etablissement d'vne mission chrestienne dans le troisieme monde, Autrement appellé, la Terre Australe, Meridionale, Antartique et Inconnuë. Presentez à Nostre S. Pere

le Pape Alexandre VII. Par vn Ecclesiastique originaire de cette mesme Terre. *Paris, Clavde Cramoisy*, 1663, in-8, mar. rouge à comp., d. s. t. (*Lortic*).

11 fnc., pour la dédicace à Alexandre VII et la table; 215 pages de texte, au verso de la dernière, le privilège du Roi.

Cet exemplaire appartient à la première émission de ce volume; la dédicace est signée : PAVLMIER *prestre Ind. et chanoine de l'Eglise de Lisieux.*

268. PAULMIER DE GONNEVILLE. Memoires tovchant l'etablissement d'vne mission dans le troisieme monde... *Paris, Clavde Cramoisy*, 1663, in-8, mar. rouge, d. s. t. (*Niedrée*).

Deuxième édition sous cette date contenant en plus de la précédente un « *Advertissement touchant la publication de cet ouvrage* » 5 fnc.; errata 1 fnc.; une mappemonde gravée par De Fer. L'épitre à Alexandre VII n'est signée que des initiales de l'auteur I. P. D. G. (Jean Paulmier de Gonneville).

J'ai rapporté ailleurs (*Bibl. americana*, n° 1628) les particularités survenues pendant la mise en vente de cet ouvrage écrit par l'arrière petit fils de l'auteur.

La relation du voyage de Paulmier de Gonneville n'est plus mise en doute, pour sa véracité, depuis la publication de M. d'Avezac (*Campagne du navire l'*Espoir *de Honfleur*). Ce que nous pouvons affirmer maintenant c'est que le capitaine de Gonneville est, après Cousin, celui dont la navigation au Brésil ait laissé des traces certaines dans l'histoire des navigations normandes au Nouveau Monde. Il séjourna au Brésil de janvier à juillet 1504. Cf. l'ouvrage de P. Gaffarel, *Le Brésil français* (pp. 30-54).

269. PELLEPRAT (le Pere Pierre, de la Cie de Jésus). Relation des Missions des PP. de la Compagnie de Jesvs dans les Isles, et dans la terre ferme de l'Amerique Meridionale. Avec une introduction à la langue des Galibis Sauvages de la terre ferme de l'Amerique. *Paris, Seb. Cramoisy*, 1655, 3 parties en 1 vol. in-8, mar. rouge à comp., d. s. t. (*Lortic*).

Très bel exemplaire. L'introduction à la langue des Galibis a un titre spécial. La deuxième partie de ce volume contient les voyages et missions du père Méland chez les Galibis.

270. [PHILIP (John Baptista)]. An Address to the Earl Bathurst, relative to the claims which the coloured population of Trinidad have to the same civil and political privileges with their white fellow-subjects. By a free mulatto of the island. *London*, 1824, in-8, mar. bleu, filets, d. s. t. (*Petit*).

A la suite : An Oration pronounced the 29th of June 1829, after the funeral dirge of doctor John Baptista Philip, who died in Trinidad. *London, Lawler*, 1829.

271. PHILOPONUS (fr. don Honorius, ord. S. Benedicti). Nova typis transacta Navigatio. Novi orbis indiæ occidentalis admodum Rever. PP. ac FF. Reverendissimi Dn. Bvellii Cataloni abbatis montis Serrati, et in universam Americam, sive Novum orbem sacræ sedis apostolicæ romanæ â Latere, Legati, Vicarij, ac Patriarchæ : Sociorumq ; Monachorum ex ord. S. P. N. Benedicti ad suprà dicti Novi Mundi barbaras gentes Christi S. Evangelium prædicandi gratia delegatorum sacerdotum. Dimissi per S. DD. Papam Alexandrum VI. Anno Christi 1492. *S. l.*, 1621, in-fol., mar. rouge à comp., d. s. t. (*Petit*).

Titre gravé; 6 fnc.; 101 pp.; 1 fnc.; 18 planches sur cuivre de la grandeur des pages gravées par Kilian.

Cette curieuse chronique de l'histoire des découvertes de Colomb et des missions de l'ordre de St-Benoît en Amérique a été écrite par un moine du couvent de Seittenstoet en basse Autriche, qui s'est caché sous le nom grécisé de Philoponus. Le P. Buil ou Boil, moine catalan, est le premier patriarche des Indes. Il eut de fréquents démêlés avec Colomb et fut un de ceux qui parlèrent avec le plus de véhémence contre l'amiral.

272. — Nova typis transacta Navigatio.... *S. l.*, 1621, in-fol., mar. vert à comp., d. s. t. (*Lortic*).

Cette édition diffère de la précédente en ceci : 1° Le feuillet gravé qui vient après l'avis au lecteur représente S. Brandan, les colonnes d'Hercule, etc. Au bas du sixain latin, une réclame imprimée pour le relieur lui indiquant de placer ce feuillet après l'avis au lecteur; 2° Une grande planche pliée représentant l'embarquement de Colomb (celui-ci est debout sur son navire) avec 4 médaillons allégoriques. Cette planche, datée de 1622, est dédiée par l'auteur à Caspar Plautius, abbé du monastère de Seittenstoet à qui l'on a attribué l'ouvrage. — Les 2 exemplaires sont identiques pour le reste.

273. PIEDRAHITA (Lucas Fernandez). Historia general de las conquistas del Nuevo Reyno de Granada. *Amberes, J. B. Verdussen*, [1688], in-fol., rel. neuve, tr. rouges, titres gravés. (*Bel exemplaire*).

Très rare. Ce livre a été écrit en partie sur les manuscrits de Gonzalo Ximenez de Quesada le conquérant de cette partie de l'Amérique et le premier européen qui pénétra dans les montagnes du Cundinamarca. Il n'en a paru que la première partie contenant l'histoire de la Nouvelle Grenade jusqu'en l'année 1563.

274. PIO (Michele, dominicano). Allegatione per confirmare quanto si scrive nell' annotationi all' Auiso di Parnaso, al numero 57. cavata della vita di F. Bartolomeo dalla Casa,

Vescovo di Chiapa. *Antopoli, Stamperia reale,* 1621, in-4, mar. Lavallière à comp., d. s. t. (*Lortic*).

22 pages. Très bel exemplaire d'une biographie peu connue du pieux évêque de Chiapa. D'après M. Deschamps, *Dict. de géographie*, elle serait imprimée à Antibes. Antopoli ne serait-il pas plutôt un nom de lieu supposé?

Sous le n° 2538 de ma *Bibl. americana* (1878), cette pièce est annoncée avec deux autres publiées la même année et sous la même rubrique.

275. PISO (G.). De medicina brasiliensi libri IV. Et Georg. Marcgravi de Liebstad, historiæ rerum naturalium Brasiliæ, libri VIII; cum Appendice de Tapuyis, et Chilensibus Joh. de Laet in ordinem digessit. *Lugd. Batavorum et Amstelodami, apud Lud. Elzevirium,* 1648, in-fol., mar. vert, filets, d. s. t., fig. sur bois, front. gravé.

Exemplaire réglé dans une fraîche reliure genre Derome.

276. — Le même ouvrage. *Lugd. Batavorum,* 1648, in-fol., vélin cordé à comp., en or, d. s. t.

Exemplaire particulier et d'une fraîcheur remarquable. Le frontispice gravé est miniaturé et toutes les planches ont été coloriées anciennement.

277. PIZARRO Y ORELLANA (Fernando). Varones ilustres del Nuevo Mundo. Descubridores, Conquistadores, y Pacificadores del opulento, dilatado, y poderoso imperio de las Indias Occidentales. Sus vidas, virtud, valor, hazañas, y claros blasones. *Madrid, Diaz de la Carrera,* 1639, in-fol., mar. vert à comp., d. s. t. (*Petit*).

Ce livre écrit par un des descendants du conquistador du Pérou se termine par une revendication à Felipe IV pour obtenir la promesse, faite à Franc. Pizarro par Charles Quint, de le nommer marquis et de lui donner vingt mille vassaux à titre de récompense héréditaire. L'ouvrage n'a pas été terminé; il renferme la vie de C. Colomb, Alonso de Ojeda, Fernan Cortes, Franc. Pizarro, Juan Pizarro, Diego de Almagro, Hern. Pizarro, Gonzalo Pizarro et Diego Garcia de Paredes.

278. PLUMIER (le P. Charles, religieux minime). Description des plantes de l'Amerique. Avec leurs figures. *Paris, Imprimerie Royale,* 1693, gr. in-fol., 108 planches, mar. rouge, d. s. t.

Exemplaire en grand papier aux armes de Louis XIV sur les plats et a son chiffre entrelacé sur le dos de la reliure.

279. POEME de six religievses Ursulines qui sont Passées a la Martinique pour l'etablisement d'un monastere de leur ordre

Dedié à Mademoiselle de Nantes, Par les Vrsulines du grand Convent de Paris. A Paris. M. DC. LXXXII. (A la fin :) *A Paris En la Boutique de George Josse*, 1682, in-4, mar. rouge à comp., d. s. t. (*Lortic*).

34 pages. Pièce fort rare non citée par Ternaux.

280. [POINTIS (J. Bern. des-Jeans, Sieur de)]. Relation de l'expedition de Carthagene, faite par les François en 1697. *Amsterdam, les héritiers d'Antoine Schelte*, 1698, in-12, mar. rouge, filets, d. s. t. (*Lortic*).

Édition originale de la relation de la prise de Cartagena de Indias. Dans l'avertissement du libraire, celui-ci dit qu'il a reçu cette relation de bonne main, qu'elle a été composée par M. de Pointis, le commandant de l'escadre, et qu'on ne peut douter de son exactitude.

Exemplaire très beau avec les 2 planches de Le Pautre représentant la *rencontre des deux escadres française et anglaise*, et le *plan de Carthagène*.

281. — Le même ouvrage. *Amsterdam, les héritiers d'Antoine Schelte*, 1698, in-12, mar. rouge, filets, d. s. t. (*Petit*).

Bel exemplaire mais ne contenant qu'une planche, celle de la rencontre des deux escadres. (Voy. les nos 319, 322.)

282. — Le même ouvrage. *Sur l'imprimé à Amsterdam, chez les héritiers d'Antoine Schelte*, 1698, in-12, veau fauve, filets, d. s. t. (*Capé*).

283. POMPONII MELAE de orbis situ libri tres, accuratissime emendati, una cum commentariis Joachimi Vadiani helvetii castigatioribus, et multis in locis auctioribus factis : id quod candidus lector obiter, et in transcursu facile deprehendet. *Parisiis, Apud Joannem Roigny*, 1540, in-fol., mar. rouge filets et milieux en or, d. s. t. (*Petit*).

Il existe des exemplaires de ce livre à l'adresse de Chr. Wechel; le nôtre renferme la précieuse mappemonde dressée par Oronce Finée, qui avait déjà paru dans le *Novus orbis* (no 250). Seulement la légende *imprimée en types mobiles* est différente; c'est une particularité que j'avais signalée à M. Harrisse qui l'a rapportée dans ses *Additions*, sous le no 127.

284. PORCACCHI DA CASTIGLIONE (Thomaso). L'Isole piv famose del Mondo descritte da Porcacchi.... e intagliate da Girolamo Porro. Con l'Aggiunta di molte Isole. *Venetia, Appresso Simon Galignani*, 1576 (à la fin 1575), in-fol.,

titre et cartes gravées sur cuivre, mar. bleu à comp., d. s. t. (*Petit*).

Parmi les cartes relatives à l'Amérique on remarque le plan de Mexico, la carte générale de l'Amérique, celles de Saint-Domingue, de Cuba, de la Jamaïque, etc. Elles sont imprimées dans le texte.

285. POYNTZ (captain John). The Present Prospect of the Famous and Fertile Island of Tobago, to the Southward of The Island of Barbadoes. Second Edition. *London, John Astwood*, 1695, in-4, mar. Lavallière, filets, d. s. t. (*Petit*).

286. PRÉFONTAINE (De). Maison rustique à l'usage des habitans de la partie de la France équinoxiale, connue sous le nom de Cayenne (avec le Dictionnaire Galibi de M. **D**. L. S.). *Paris, Bauche*, 1763, 2 parties en 1 vol. in-8, planches, mar. brun, filets, d. s. t. (*Petit*).

287. — Le même ouvrage. *Paris, Bauche*, 1743, 2 parties en 1 vol. in-8, mar. rouge, filets, d. s. t.

EXEMPLAIRE AUX ARMES DE MADAME ADÉLAIDE.

288. PTOLEMAEI (Clavdii) GEOGRAPHICÆ ENARRATIONIS LIBRI OCTO Bilibaldo Pirckeymhero interprete Annotationes Joannis de Regio Monte in errores commissos a Jacobo Angelo in translatione sua. *Argentorati, Johannes Grieningerus, communibis Johannis Koberger impensis excudebat Anno.....* M. D. XXV. 2 vol. gr. in-fol., reliés en veau gaufré et estampé, cordons.

Très bel exemplaire dans sa *reliure originale* avec témoins. Cette édition (citée par Harrisse sous le nº 78 de ses *Additions*) est pour la partie cartographique la reproduction de celle de 1522. La carte de l'*amiral*, ainsi que la carte du monde dressée par Laurent Frisius, en 1522, s'y trouvent.

Les figures sur bois et les encadrements qui décorent ce beau livre sont attribués à Jean Herbst, peintre strasbourgeois (Voy. Nagler, *Monogrammisten*, III, p. 960).

289. PUGA (Vasco de, Oydor de la real Audiencia de Mexico). Prouisiões Cedulas | Instruciones de su Magestad : orde | nãças d̃ difũtos y audiẽcia, p̃a la bue | na expediciõ de los negocios, y admi | nistraciõ d̃ justicia : y gouernaciõ d̃sta nueua España : y p̃a el buẽ tratamiẽ | to y oseruaciõ d̃ los yndios, dende el | año 1525. hasta este presente de. 63. | En Mexico en casa | De Pedro Ocharte. M. D. LXIII. | (A la fin :) *A hõrra*

y gloria de nuestro Señor Jesu Christo acabose este presente libro | en Mexico en casa de Pedro Ocharte, a veynte y tres dias d̃ el mes de Noui- | embre de mill y quinientos y sesenta y tres años. | *Esta tassado por el Illustrissimo señor dõ Lu | ys de Velasco Virrey a real el pliego. Por mãdado | de su Señoria Antonio de turcios Secretario.* | In-fol., mar. Lavallière à comp. et milieux en or, d. s. t. (*Lortic*).

Titre dans un très riche encadrement surmonté des armes royales; Licencia et Comision f. 2; Prologo f. 3; Copia de la Bula de concession que hizo Alexandro (*sic*) sexto f. 4-5 (au verso les armes d'Espagne); texte 213 ff., à longues lignes, caractères gothiques (les ff. 13, 17, 28, 38, 107, 112, 137, 172, 180, 196, 210 sont mal chiffrés); Table 5 fnc.

Très bel exemplaire d'un des plus rares volumes de la collection de M. Court auquel M. Harrisse ne donne que 207 ff. dans sa *Biblioth. vetustissima* (p. 393, note 7). Cette précieuse collection d'instructions et d'ordres adressés à l'audience royale de Mexico a été publiée par ordre du vice-roi Don Luis de Velasco. C'est un recueil de documents officiels du plus grand intérêt historique pour l'administration du Mexique pendant les premières années de la domination espagnole.

290. RAGUENEAU (le Père Paul, de la Cie de Jésus). La vie de la mere Catherine de Saint Avgvstin, religievse hospitaliere de la Misericorde de Quebec en la Nouvelle-France. *Paris, Florentin Lambert*, 1671, in-8, mar. Lavallière, d. s. t.

6 fnc., pour la dédicace et la table; 1 fnc. pour la lettre de l'évêque du Canada au père Ragueneau; 384 pp. de texte.

Bel exemplaire de ce rare volume.

291. [RAGUENEAU (le Père Paul)]. Narratio historica eorum, quæ Societas Jesu in Nova Francia fortiter egit, et passa est, annis M.DC.XLIIX. et XLIX. è gallico in latinum translata a P. Georgio Gobat eiusdem Soc. Jesu. *Œniponti, typis Hier. Agricolæ*, 1650, in-18, mar. rouge à comp., d. s. t. (*Lortic*).

Très bel exemplaire de cette version latine de la Relation des Jésuites envoyée par le P. Ragueneau en 1648-49. (Voy. ci-après le n° 310).

292. RAIDELIUS (G. Mart.). Commentatio critico-literaria de Cl. Ptolemaei Geographia eiusque codicibus tam manuscriptis quam typis expressis conscripti à G. Martino Raidelio. *Norimbergæ, Felsecker*, 1737, in-4, 3 planches, mar. rouge à comp., d. s. t. (*Petit*).

293. RALEIGH'S (Sir Walter). Sceptick, or Speculations. And Observations of the magnificency and opulency of Cities. His

seat of government. And Letters to the kings Majestie, and others of qualitie. Also his Demeanor before his execution. ***London, W. Bentley,*** 1651, pet. in-12, mar. chocolat, filets, d. s. t. (***Petit***).

Ce petit volume est orné d'un portrait par R. Vaughan. Il a paru sous plusieurs titres et contient toute une série de lettres relatives aux voyages de Raleigh à la Guyane.

294. RALEIGH'S (Sir Walter). Brevis et admiranda Descriptio regni Gvianæ, avri abvndantissimi, in America, sev Novo orbe, svb linea æqvinoctilia siti : quod nuper admodum. annis nimirum 1594, 1595 et 1596. ***Noribergæ, Lev. Hulsius,*** 1599, in-4, demi-rel.

2 fnc.; 12 pages; 1 fnc.; 2 figures et 1 carte. Cette pièce est presque toujours jointe à la relation de Ulrich Schmidel. Ce sont les deux seuls ouvrages de la collection Hulsius qui aient été traduits en latin.

295. RAMUSIO (Gio. Battista). PRIMO VOLUME, ET TERZA EDITIONE DELLE NAVIGATIONI ET VIAGGI. ***Venetia, Giunti,*** 1563. — Delle Navigationi et Viaggi, volume secondo. ***Venetia, presso i Giunti,*** 1606. — Delle navigationi et viaggi, volume terzo. ***Venetia, presso i Giunti,*** 1606, 3 vol. in-fol., figures sur bois et cartes, mar. rouge, milieux en or.

Très bel exemplaire de cette importante collection. Le tome III relatif à l'Amérique est décrit entièrement sous le n° 484 de ma ***Bibliotheca americana*** (1878). L'édition de 1606 contient en plus de celle de 1565 alors citée les pièces suivantes :

Viaggio di M. Cesare de' Fedrici nell' India orientale, et oltral' India, per via di Soria. — Tre navigationi fatte da gli Olandesi e Zelandesi al settentrione (Journal de Geerard de Veer).

296. RANDING (Ambrosius, ord. prædicatorum). Beatus Pius V. Pontifex maximus ex ordine prædicatorum assumptus. ***Aug. Vindelicorum, Simon Uzschneider,*** 1672, in-12, portraits, mar. bleu, filets, d. s. t. (***Petit***).

A la suite : 1° Admiranda vita, virtus, gloria S. Ludovici Bertrandi valentini, ord. præd. indiarum occidentalium apostoli. ***Aug. Vindel.,*** 1672, 9 fig. sur cuivre. — 2° Admirabilis vita, virtus, gloria S. Rosæ à S. Maria Virginis limanæ. ***Aug. Vindel.,*** 1672, 8 fig. sur cuivre (quelques pièces sont montées).

297. RAVENEAU DE LUSSAN. JOURNAL DU VOYAGE FAIT A LA MER DU SUD, avec les flibustiers de l'Amérique en 1684. et

années suivantes. *Paris, Coignard*, 1689, in-8, mar. rouge, filets, d. s. t.

EXEMPLAIRE AUX ARMES DE LOUIS XIV. Une des meilleures relations insérées dans l'histoire des flibustiers.

298. RECUEIL de divers Voyages faicts en Afrique et en l'Amerique qui n'ont point esté encore publiez... Avec des Traitez curieux touchant la Haute Ethyopie, le débordement du Nil, la mer Rouge, et le Prete Jean. *Paris, L. Billaine*, 1674, in-4, cartes et fig., mar. rouge, filets, d. s. t. (*Thibaron*).

Collection Billaine. Contient entre autres : LIGON. Histoire de la Barbade. — DE LA BORDE. Origine, mœurs et coustumes des Caraïbes — Relation de la Guyane. — Description de la Jamaïque, etc., etc.

299. REFLECTIONS Politiqves et Morales, tant sur la France, que sur l'Amerique. Par un pauure diable. *Paris, s. a.* In-4, mar. vert, filets, d. s. t. (*Petit*).

8 pages. Mazarinade en vers.

300. RELACION | DEL | DESCVBRIMIENTO | DEL NVOVO MEXICO : | Y de otras muchas Prouincias, y Ciudades, | halladas de nueuo; Venida de las Indias, | à España, y de alli mandada à Roma | A Io. de Montoya | Cantabro, Decano en Santiago | de los Españoles de Roma. | *In Roma, Por Bartholamo Bonfandino*, 1602, pet. in-8, demi-rel.

60 pp. Pièce inconnue à Pinelo. Elle contient une relation de l'expédition de Antonio de Espejo (pp. 2-12); une relation de l'expédition de Juan de Oñate [1598] (pp. 13-21); la relation de la *jornada de las Vaccas de Erbela* par le sergent major Vicente de Zaldivar y Mendoça, 15 sept. 1588 (pp. 22-35); Discurso de Joan de Montoya cantabro (pp. 37-60) renfermant une description géographique du Nouveau Mexique.

301. RELATION de ce qui s'est passé en la Nouvelle France en l'année 1634. Enuoyée au R. P. Provincial par le P. Paul le Jeune, superieur de la Residence de Kebec. *Paris, Seb. Cramoisy*, 1635, in-8, rel.

Harrisse n° 60. L'exemplaire est un peu court de marges et légèrement piqué. Le chapitre XI traite de *La langue des sauvages Montagnais*.

302. — Relation de ce qui s'est passé en la Nouvelle France en l'année 1637. Enuoyée au R. P. Provincial par le P. Paul le Jeune, superieur de la Residence de Kébec. *Rouen, Jean*

Le Boulanger et se vendent à Paris chez Pierre de Bresche, 1638, in-8, parch.

Harrisse n° 68. La planche annoncée s'y trouve. A la suite, sans titre particulier, on trouve : RELATION de ce qui s'est passé en la mission de la Compagnie de Jesus, au pays des Hurons en l'année 1637, envoyée à Kebec au P. Paul Le Jeune (par le P. François Joseph Le Mercier). Cette partie occupe 256 pages chiffrées à part.

303. RELATION de ce qui s'est passé en la Nouvelle France en l'année 1638. Envoyée par le Pere Paule le Jeune. *Paris*, *Seb. Cramoisy*, 1638, in-8, rel.

Harrisse n° 69. A la suite : RELATION de ce qui s'est passé dans le pays des Hurons és années 1637 et 1638 (par le P. Le Mercier). Incomplet des pp. 65, 66, 67 et du privilège.

Sous la même couverture : RELATION de ce qui s'est passé en la Nouvelle France en l'année 1639. Par le P. Paul Le Jeune. *Paris, Seb. Cramoisy*, 1640. RELATION de ce qui s'est passé dans le pays des Hurons (1638-1639). (Par le P. Hierosme Lalemant). Harrisse n° 74.

304. — Relation de ce qui s'est passé en la Nouvelle France en l'année M.DC.XL. Par le P. Barthelemy Vimont, Superieur de la Residence de Kebec. *Paris*, *Seb. Cramoisy*, 1641, in-8, parch.

Harrisse n° 76. A la suite : RELATION de ce qui s'est passé dans le pays des Hurons pays de la Nouvelle France (par le P. Hierosme Lalemant).

305. — Relation de ce qui s'est passé en la Nouvelle France es années 1640 et 1641. Par le P. Barthelemy Vimont. *Paris*, *Seb. Cramoisy*, 1642, in-8, parch.

Harrisse n° 77. A la suite : RELATION de ce qui s'est passé de plus remarquable en la Mission des Peres de la Compagnie de Jesus aux Hurons depuis le mois de juin 1640 iusques au mois de juin 1641. Adressée au P. Jacques Dinet (par le P. H. Lalemant).

Les pp. 96-104 de cette partie contiennent l'entretien d'un sauvage nommé Chihßatenhßa avec Dieu, en langue huronne avec traduction française interlinéaire.

306. — Relation de ce qui s'est passé en la Nouvelle France en l'année 1642... Par le P. Barthelemy Vimont, Superieur de la Residence de Kebec. *Paris*, *Seb. Cramoisy*, 1643, in-8, vélin.

Harrisse n° 80. A la suite : RELATION de ce qui s'est passé en la Mission des Hurons depuis le mois de juin 1641 jusque'au mois de juin 1642 (par le P. Hier. Lalemant).

307. **RELATION de ce qui s'est passé en la Nouvelle France és années 1643 et 1644... Par le P. Barthelemy Vimont, superieur de toute la Mission. *Paris, Seb. Cramoisy*, 1645, in-8, vélin.**

Harrisse n° 83. A la suite : RELATION de ce qui s'est passé dans le pays des Hurons (depuis juin 1642 jusqu'à juin 1643. Par le P. H. Lalemant).

308. — **Relation de ce qui s'est passé de plus remarquable és Missions des Peres de la Compagnie de Jesus, en la Nouvelle France, es années 1645 et 1646. Envoyée au P. Provincial par le superieur des Missions de la mesme Compagnie. *Paris, Seb. Cramoisy*, 1647, in-8, lavé, encollé et préparé pour la réliure.**

Cette relation est adressée au P. Charlet par le P. H. Lalemant. A la suite : RELATION de ce qui s'est passé de plus remarquable.... aux Hurons, depuis le mois de may 1645 jusqu'au mois de may 1646 (par le P. Paul Ragueneau). Harisse n° 86.

309. — Relation de ce qui s'est passé de plus remarquable és Missions des Peres de la Compagnie de Jesus, en la Nouvelle France, sur le grand fleuve de S. Laurens en l'année 1647... (Par le P. Hierosme Lalemant). *Paris, Seb. Cramoisy*, 1648, in-8, rel. basane.

Harrisse n° 87. Cette relation décrit au chapitre VIII le martyre du P. Isaac Jogues.

310. — **Relation de ce qui s'est passé en la Mission des Peres de la Compagnie de Jesus aux Hurons, és années 1648 et 1649. Envoyée au P. Hierosme Lalemant, par le P. Paul Ragueneau. *Paris, Seb. Cramoisy*, 1650, in-8, vélin.**

Harrisse n° 91. Contient une lettre du P. Chaumonot datée du 1er juin 1649. Les chapitres IV et V sont occupés par une biographie des PP. Jean de Brébeuf et Gabriel Lalemant, tous deux martyrisés par les Hurons. — Une traduction latine de ce volume est annoncée sous le n° 291.

311. — **Relation de ce qui s'est passé en la Mission des Peres de la Compagnie de Jesus, aux Hurõs et au Païs plus bas de la Nouvelle France, depuis l'esté de l'année 1649 jusques à l'esté de l'année 1650... Par le Pere Paul Ragueneau. *Paris, Seb. Cramoisy*, 1651, in-8, vélin.**

Harrisse n° 95. C'est la première édition sous cette date.

312. — **Relation de ce qui s'est passé de plus remarquable és Missions des Peres de la Compagnie de Jesus en la Nouvelle**

France es années 1650. et 1651... Par le P. Paul Ragueneau. *Paris, Seb. Cramoisy*, 1652, in-8, vélin.

Harrisse n° 97. Contient le journal du voyage fait par le P. Jacques Buteux chez les Attikamegues.

313. RELATION de ce qui s'est passé en la Nouvelle France, ès années 1664 et 1665... Par le P François Le Mercier. *Paris, Seb. Cramoisy*, 1666, in-8, vélin.

Bel exemplaire contenant : 1° les plans des forts faicts par le regiment Carignan Salieres sur la rivière de Richelieu dicte autrement des Iroquois dans la Nouvelle France ; 2° la lettre de la mère Marie de Saint Bonaventure de Jésus, supérieure des Religieuses hospitalières de Kebec, du 23 octobre 1665. Harrisse n° 124.

314. — Relation de ce qui s'est passé de plus remarquable aux Missions des Peres de la Compagnie de Jesus, en la Nouvelle France aux années 1665 et 1666... Par le P. François Le Mercier. *Paris, Seb. Cramoisy*, 1667, in-8, rel.

Harisse n° 126. Le chapitre III décrit l'entrevue de M. de Tracy avec le chef iroquois Garacontié. A la suite la Lettre de la reverende mere Marie de Saint Bonaventure de Jésus, supérieure des religieuses hospitalières de Kebec, du 3 octobre 1666.

Sous la même couverture : RELATION de ce qui s'est passé de plus remarquable aux Missions des Peres de la Compagnie de Jésus en la Nouvelle France, les années 1666 et 1667... Par le P. François Le Mercier. *Paris, Seb. Cramoisy*, 1668.

Le chapitre II contient le journal du voyage du P. Claude Alloüez dans le pays des Outaoüacs (Lac supérieur). A la fin du volume : Recit des merveilles arrivées en l'Eglise de Sainte Anne du petit Cap, coste de Beaupray, en la Nouvelle France (par Thomas Morel prestre du seminaire de Quebec). La lettre de la mère supérieure des hospitalières de Quebec, mentionnée par Harrisse (n° 127), ne s'y trouve pas.

315. — Relation de ce qui s'est passé de plus remarquable aux Missions des Pères de la Compagnie de Jésus, en la Nouvelle France aux années 1667 et 1668... Par le P. François Le Mercier. *Paris, Seb. Cramoisy*, 1669, in-8, demi-rel.

Harrisse n° 128. Les pp. 168-196 contiennent : Lettre circulaire de la mort de la mère Catherine de Saint Augustin, religieuse hospitalière de Quebec, décédée le 8 May 1668 (par la mère Marie de Saint Bonaventure de Jésus).

316. — Relation de ce qui s'est passé de plus remarquable aux Missions des Pères de la Compagnie de Jésus en la Nouvelle

France, les années 1668 et 1669... *Paris, Seb. Cramoisy*, 1670, in-8, vélin.

Harrisse n° 129. Cette relation ne porte aucune lettre d'envoi au père provincial de France. Elle ne contient ni privilège, ni table.

317. RELATION de ce qui s'est passé de plus remarquable aux Missions des Peres de la Compagnie de Jesus en la Nouvelle France, les années 1669 et 1670. Par le P. François Le Mercier. *Paris, Seb. Cramoisy*, 1671, in-8, vélin.

A partir de la page 109 commence la Relation de la mission des Martyrs dans le pais d'Agnié ou des Iroquois inférieurs (par le P. Jean Pierron); cette partie qui se continue jusqu'à la page 318, sous le titre courant de *Relation des missions aux Iroquois*, renferme des lettres des PP. Bruyas, Millet, de Carheil, Fremin. Vient ensuite la *Relation des missions aux Outaouaks*, par le P. Dablon, 102 pages. (Harrisse n° 135).

318. — Relation de ce qui s'est passé de plus remarquable aux Missions des Peres de la Compagnie de Jesus en la Nouvelle France, les années 1670. et 1671.... Par le P. Claude d'Ablon. *Paris, Seb. Cramoisy*, 1672, in-8, vél.

Cette relation est divisée en 3 parties. La seconde traite des missions iroquoises pour les années 1670-1671. La troisième partie est la *Relation des missions aux Outaouaes* pour les mêmes années (pp. 1-189) dans laquelle on trouve des détails sur le voyage du P. Allouez aux Illinois.

Notre bel exemplaire renferme la précieuse carte des missions des Pères jésuites signalée par M. Harrisse (n° 138).

N. B. Les numéros 301 a 318, formant une série de 20 Relations originales des Jésuites, pourront être réunis s'il y a lieu.

319. RELATION de ce qui s'est fait à la prise de Cartagene, scituee aux Indes espagnòles, par l'Escadre commandée par Mr. de Pointis. *Bruxelles, Jean Fricx*, 1698, in-12, mar. rouge, à comp., d. s. tr. (*Lortic*).

Relation en faveur du commandant de l'expédition, écrite par un des officiers de l'escadre (Voyez ci-après le n° 322).

320. RELATION de ce qui s'est passé au fort S. Pierre, isle de la Martinique, Au sujet des ordres donnés par le Général anglois aux Missionnaires, de laisser leurs Eglises libres à certaines heures les jours de dimanche, pour que ses troupes pussent y faire les Exercices de leur culte. *S. l. n. a.* (*Paris*, vers 1763), in-12, mar. rouge, filets, d. s. tr. (*Petit*).

Cette pièce inconnue à Barbier est relative aux différends des Jésuites et des Dominicains dans l'île de la Martinique.

321. RELATION de la prise des Isles de Gorée au Cap-Vert et de Tabago, dans l'Amérique sur les Hollandois, par l'Escadre des Vaisseaux du Roy, commandée par le comte d'Estrées... Avec les Particularitez de la Prise du fort d'Orange, et de la rüine des habitations appartenant aux Hollandois sur la rivière d'Oüyapogue, par le chevalier de Lézi Gouverneur de la Cayenne. *Paris, du Bureau d'Adresse, le* 25 *février* 1678. — Relation de ce qvi s'est passé à la défaite de l'Escadre des Vaisseaux Hollandois, à Tabaco, par l'Escadre des Vaisseaux de sa Majesté, sous le commandement du comte d'Estrées. *Paris, du Bureau d'Adresse, le* 26 *May* 1677. In-4, mar. vert, filets, d. s. t. (*Petit*).

Ces deux pièces font parties des *Extraordinaires* du « Mercure de France ».

322. RELATION fidele de l'expédition de Cartagène. *S. l.* M.DC.XCIX. In-8, mar. bleu à comp., filets, d. s. tr. (*Lortic*).

Cette relation différente de celles annoncées sous les nos 280-282 est écrite en faveur de Ducasse, le gouverneur de Saint-Domingue et le commandant des flibustiers. Ce doit être la réponse à la relation citée sous le n° 319.

323. RELATION fidelle et veritable de la Nouuelle découuerte d'vne quatrième Isle de la terre Australe, ou Meridionale Inconnüe, sous le nom d'Isle de Pines. Et de la maniere dont elle s'est peuplée ; traduite du flamand. *Leiden, Abraham. Gogat*, 1669, pet. in-12, cart.

Nous connaissons de cette relation une édition de Paris 1668. Ce n'est qu'une sorte de roman plus que léger.

324. RELATIONS veritables et curieuses de l'isle de Madagascar, et du Brésil. Avec l'histoire de la derniere guerre faite au Bresil, entre les Portugais et les Hollandois. Trois relations d'Égypte, et une du Royaume de Perse. *Paris, A. Courbé*, 1651, in-4, cartes, mar. vert à comp., d. s. tr. (*Petit*).

Cette collection due au libraire Courbé a été rédigée en grande partie par Morisot de Dijon, d'après des matériaux qu'il avait reçus des frères Dupuy auxquels le livre est dédié. Elle contient entre autres la Relation du voyage à Madagascar de François Cauche de Rouen ; le Voyage chez les Tupis par R. Baro, traduit par Pierre Moreau ; la Relation du Cairè de César Lambert de Marseille, etc.

325. REMESAL (fray Antonio, de la orden de Predicadores). Historia general de las Indias Occidentales, y particular

de la Gouernacion de Chiapa, y Guatemala. *Madrid, Abarca y Angulo,* 1620, in-fol., parch.

Bel exemplaire dans sa première reliure. Ouvrage très rare composé sur des documents originaux tirés des archives des maisons de l'ordre et de celles des principales villes de la province de Guatemala.

326. ROBERTO (monaco). Bellvm christianorum principvm, præcipve gallorvm contra saracenos, anno M.LXXXVIII pro terra sancta gestum... Carolvs Verardus de expugnatione regni Granatæ.... Cristophorus Colom de prima insularum, in mari Indico sitarum, lustratione, quæ sub rege Ferdinando Hispaniarum facta est. De legatione regis Aethiopiæ ad Clementem pontificem VII. ac Regẽ Portugalliæ.... Joan. Baptista Egnatius de origine Turcarum. Pomponius Lætus de exortu Maomethis. *Basileæ, excvdebat Henricvs Petrvs mense Avgvsto.* (1533). In-fol., mar. Lavallière à comp., d. s. t. (*Petit*).

Cette collection contient une réimpression de la version latine, de Al. de Cosco, de la première lettre de Colomb. Très bel exemplaire, conforme à la description donnée par M. Harrisse, sous le n° 175 de sa *Bibliotheca vetustissima.*

327. [ROCHEFORT (César de)]. Le tableau de l'isle de Tabago, ou de la Nouvelle Oüalchre, l'une des isles Antilles de l'Amérique. *Leyde, Le Carpentier,* 1665, in-12, mar. rouge à comp., d. s. t. (*Lortic*).

Très bel exemplaire, contenant la déclaration des frères Lampsins, sous forme de placard, faisant appel aux émigrants.

328. — Le même ouvrage. *Paris, L. Billaine,* 1666, in-12, mar. rouge à comp., d. s. t. (*Lortic*).

Très bel exemplaire. Le nom de l'auteur est imprimé sur le titre de cette réimpression.

329. RODRIGUEZ (Padre Manuel). El Marañon y Amazonas. *Madrid, A. Gonzalez de Reyes,* 1684, in-fol., rel.

Bel exemplaire auquel se trouve joint le *Compendio historial e indice chronologico peruano y del Nuevo Reyno de Granada.*

Ouvrage recherché et précieux. Le célèbre traité du Père Acuña est entièrement reproduit dans ce volume.

330. RUIZ DE MONTOYA (P. Antonio, de la C^ia de Jesus). Conqvista espiritval hecha por los Religiosos de la Com-

pañia de Jesus, en las Prouincias del Paraguay, Parana, Vruguay, y Tape. *Madrid, imprenta del Reyno*, 1629, in-4, mar. rouge, filets, d. s. t. (*Petit*).

331. SAGARD THÉODAT (Gabriel). HISTOIRE DV CANADA et Voyages que les freres Mineurs Recollects y ont faicts pour la conuersion des Infidelles Diuisez en qvatre livres. *Paris, Clavde Sonnivs*, 1636, in-8, mar. olive à comp., d. s. t. (*Lortic*).

Superbe exemplaire, dans une condition exceptionnelle, d'un livre extrêmement rare. Les 3 feuillets de musique (le dernier blanc) s'y trouvent entre les pages 176-177 (au lieu d'être placés entre les pages 312-313). L'exemplaire du Jardin des Plantes est le seul, avec le nôtre, qui les contient.

332. — LE GRAND VOYAGE DV PAYS DES HVRONS, situé en l'Amerique vers la Mer douce, es derniers confins de la nouuelle France, dite Canada.. . Auec un Dictionnaire de la langue Huronne. *Paris, Denys Moreau*, 1632, 2 parties en 1 vol. in-8, mar. olive à comp., d. s. t. (*Lortic*).

Bel exemplaire avec le frontispice gravé.

333. [SAINT VALIER (Jean Baptiste de la Croix de)]. Estat present de l'Eglise et de la Colonie françoise dans la Nouvelle France, Par M. l'Evêque de Quebec. *Paris, Robert Pepie*, 1688, in-8, mar. chocolat à comp., d. s. t. (*Lortic*).

Exemplaire à toutes marges de ce volume rare.

« M. de Saint Valier ayant été nommé à l'évêché de Québec en remplacement de M. de Laval, voulut, avant d'être sacré, prendre connaissance de son diocèse. A cet effet, il partit pour le Canada en 1685; de retour en France l'année suivante, il écrivit, en forme de lettres, une relation de son voyage : c'est le volume que nous annonçons. Ce petit ouvrage est bien écrit et digne de son auteur, qui a gouverné plus de quarante ans cette église.... » — Le P. CHARLEVOIX.

334. — RITUEL DU DIOCESE DE QUEBEC publié par l'ordre de Monseigneur l'Evêque de Quebec (Jean Baptiste de la Croix de Saint Valier.). *Paris, Simon Langlois*, 1703, in-8, mar. rouge, filets, d. s. tr. (*Petit*).

Très bel exemplaire d'un volume fort rare.

335. SALVA Y MALLEN (Pedro). Catálogo de la biblioteca de Salva, enriquecido con la descripcion de otras muchas obras, de sus ediciones, etc. *Valencia, Ferrer de Orga*, 1872, 2 vol. in-8, br.

336. [SAN DIEGO Y VILLALON (fray Juan, de la orden de S. Francisco)]. Memorial presenté au Roy d'Espagne, pour la deffense de la réputation, de la dignité, et de la personne de don Bernardino de Cardenas, Evesque du Paraguay, contre les religieux de la Compagnie de Jésus. Et pour répondre aux Mémoriaux présentés à sa dite Majesté, par le P. Julien de Pedraça. *S. l.* (*A la sphère*), 1662, pet. in-12, mar. bleu, filets, d. s. t. (*Simier*).

Impression elzévirienne. L'original espagnol a paru à Madrid en 1652. Cette traduction française a été réimprimée en 1691, sous le titre de : *Histoire de la persécution de deux saints évêques*, etc.

337. SCHERER (J. B.). Recherches historiques et géographiques sur le Nouveau Monde. *Paris, Brunet*, 1777, in-8, fig. et carte, mar. rouge, d. s. t.

Très bel exemplaire AUX ARMES DE PHÉLYPEAUX, COMTE DE MAUREPAS, ministre d'Etat.

338. SCHIRMBECK (P. Adamus). Messis paraqvariensis a PP. soc. Jesu per sexennium in Paraquaria collecta annis videlicet M.DC.XXXVIII-M.DC.XLIII. *Monachii, L. Straub*, 1649, in-18, mar. rouge, filets, d. s. t. (*Petit*).

339. SEPP (P. Ant.). Continuatio laborum apostolicorum quos R. P. Antonius Sepp, soc. Jesu missionnarius apostolicus in Paraquaria ab anno 1693 usque ad annum 1701 exantlavit. *Ingolstadii, J. André de la Haye*, (1709), in-18, mar. rouge, filets, d. s. t. (*Petit*).

340. SIMON (fray Pedro, provincial de la orden de S. Francisco del Nuevo Reyno de Granada). PRIMERA PARTE DE LAS NOTICIAS historiales de las Conquistas de Tierra firme en las Indias Occidentales. *En Cuenca, en casa de Domingo de la Yglesia*, 1626 (à la fin 1627), in-fol., titre gravé, mar. Lavallière, filets, d. s. t. (*Petit*).

Bel exemplaire de ce livre rare et précieux. L'ouvrage du P. Simon se composait de trois parties ; la première partie, seule imprimée, traite de la découverte et de l'histoire des provinces de Cumana et de Vénézuela. Il a été écrit sur des documents fournis par les prédécesseurs du P. Simon, et d'après l'ordre du Conseil des Indes.

341. SOLIS (Ant. de). Histoire de la conquête du Mexique ou

de la Nouvelle Espagne; traduite de l'espagnol. *Paris, Jean Boudot*, 1691, in-4, fig., mar. rouge, d. s. t.

Exemplaire dans une ancienne reliure bien conservée. Cette traduction est de Bon André, comte de Broé, seigneur de Citri et de la Guette.

342. SPITILI (P. Gasparo, della Compagnia di Giesu). Ragvaglio d'alcvne Missioni dell'Indie Orientali, et Occidentali. Cavato da alcvni avisi scritti gli anni 1590 et 1591. Da i PP. Pietro Martinez Prouinciale dell' India Orientale, Giouanni d'Atienza Prouinciale del Perù, Pietro Diaz prouinciale del Messico. *Stampato in Roma, Et poi in Brescia, per Vincenzo Sabbio*, 1593, pet. in-8, mar. vert, comp. et milieux en or, d. s. t. (*Lortic*).

Très bel exemplaire.

343. SYLLACIUS (Nicolaus). De Insulis Meridiani atque Indici Maris Nuper Inventis. With a translation into english by the Rev. John Mulligan. *New York*, 1860, gr. in-4, demi-mar., non rogné.

Cette pièce, relative au deuxième voyage de Colomb, a été imprimée à Pavie en 1494 ou 1495. On n'en connaît que deux exemplaires, l'un dans la collection du marquis Trivulzi, et l'autre dans celle de M. Lenox. C'est d'après celui-ci qu'a été faite la réimpression que nous avons sous les yeux: il en a été tiré 152 exemplaires non destinés au commerce. Le nôtre porte un envoi de M. Lenox à M. Brunet.

L'appendix A contient la traduction anglaise, faite par M. Major, d'une lettre du docteur Chanca, de Séville, qui accompagnait Colomb dans ce voyage. L'appendix B renferme une bibliographie des lettres du découvreur, illustrée de XXVII fac-similés des titres, des gravures, etc., tirés des premières éditions des lettres de Colomb.

344. TABAGO : or, Geographical Description, Natural and Civil History. *London, W. Reeves, s. a.*, in-8, mar. Lavallière, filets, d. s. t. (*Petit*).

345. TAMAIO DE VARGAS (don Thomas). Restauracion de la Ciudad del Salvador, i Baia de Todos-Sanctos, en la Provincia del Brasil. *Madrid, Alonso Martin*, 1628, in-4, mar. olive à comp., d. s. t. (*Petit*).

346. TANNER (P. M., è soc. Jesu). Societas Jesu usque ad sanguinis et vitæ profusionem militans, in Europa, Africa, Asia et America... pro deo fide, ecclesiæ pietate. *Pragæ*,

Typis universitatis, 1675, in-fol., cart., fig. et portraits sur cuivre par Kilian ; front. gravés.

Ouvrage rare contenant, entre autres, cinquante et une biographies relatives à l'Amérique, et principalement au Canada. Elles occupent les pages 438-548.

347. THAMARA (Francisco). El libro de las Costvmbres de todas las gentes del Mvndo, y de las Indias. *Anvers, Martin Nucio*, 1556, in-8, mar. grenat, filets, d. s. t. (*Petit*).

Ce volume, divisé en trois livres, est en partie la traduction de l'ouvrage de Boemus. Le premier livre traite de l'histoire ancienne et de l'Europe; le deuxième livre est occupé par l'histoire de l'Inde, de la Perse et de la Terre Sainte; le troisième livre décrit les mœurs et les usages des nations africaines et de l'Amérique. La partie relative aux Indes occidentales comprend le tiers environ de l'ouvrage.

348. THEVENOT (Melchisedech). RECUEIL DE VOYAGES DE M. THEVENOT. Dedié av Roy. *Paris, Estienne Michallet*, 1681, in-8, mar. rouge à comp., dentelle intérieure, d. s. t. (*Lortic*).

Magnifique exemplaire bien complet, avec les figures et les 3 cartes : celle qui accompagne la relation du Père Marquette de même que celle de la route d'Abel Tasman, représentant la découverte de la *Terre Australe* en 1644, y sont intactes. Elles manquent presque toujours.

C'est dans cette petite collection de voyages qu'est publiée pour la première fois la Relation du Père MARQUETTE et de JOLIET. Cf., pour l'importance de ce document, la *Bibliographie du Canada* de M. Harrisse, n° 147.

349. — Le même ouvrage. *Paris, Michallet*, 1681, in-8, mar. rouge à comp., d. s. t. (*Lortic*).

Exemplaire également complet des planches et des cartes, mais un peu plus court de marges que le précédent. La planche représentant le niveau (p. 10 du *Discours sur l'art de la navigation*) est placée à son ordre, mais sans aucune explication imprimée au verso. Dans l'autre exemplaire, cette planche est placée avant le *Discours*.

350. THEVET (André). LES SINGULARITEZ DE LA FRANCE ANTARCTIQVE, avtrement nommée Amerigve : et de plusieurs Terres et Isles decouuertes de nostre temps. *Paris, les heritiers de Maurice de la Porte*, 1558, in-4, fig. sur bois, mar. rouge, filets, d. s. t. (*Hardy*).

Très bel exemplaire avec témoins de la très rare ÉDITION ORIGINALE.

351. — Le même ouvrage. *Anvers, Christophle Plantin*, 1558, in-8, fig. sur bois, mar. rouge, filets, d. s. t. (*Hardy*).

Bel exemplaire.

352. THEVET (André). Historia dell' India America detta altramente Francia Antartica. Tradotta di francese in lingua italiana da G. Horologgi. *Vinegia, Giolito de' Ferrari*, 1561, pet. in-8, mar. brun, filets, d. s. t. (*Petit*).

353. TONTI (Gouverneur du fort Saint-Loüis, aux Islinois). Dernieres decouvertes dans l'Amerique Septentrionale de M. de La Sale. *Paris, Jean Guignard*, 1697, in-12, rel.

354. TORQUEMADA (fray Juan, de el orden de S. Francisco). Los veinte y un libros rituales i Monarchia indiana. *Madrid, N. Rodriguez*, 1723, 3 vol. in-fol., parch., titres gravés.

Deuxième édition, publiée par G. Barcia. La *Monarquia indiana* est l'ouvrage qui donne le plus de renseignements sur la conquête du Mexique, sur les mœurs, la religion et les usages des indigènes.

355. TORRES RUBIO (le P. Diego, de la Cie de Jésus). La Novvelle histoire dv Perov, par la Relation dv Pere Diego Torres de la Compagnie de Iesvs, Procureur de la Prouince du Perov, Touchant les choses notables y aduenuës ez annees dernieres : et le fruict qui se recueille auec les Indiens d'icelluy Royaume. *A Paris, pour Catherine Niuerd*, 1604, in-8, mar. rouge, d. s. t. (*Capé*).

Très bel exemplaire d'un volume rare traduit de l'italien par Pierre Victor Cayer, docteur de la faculté de théologie de Paris.

Le P. Diego Torres Rubio fut un des plus zélés missionnaires du Pérou. Son ouvrage est d'un grand intérêt historique; il a été augmenté d'une relation sur le Tucuman, Santa Cruz de la Sierra et les Philippines. Ce religieux est plus connu encore par ses travaux sur les langues Quichua et Aymara.

356. — Brevis relatio historica rerum in Provincia peruana apud Indos a PP. Soc. Jesu gestarum. Accessere annuæ literæ rerum ab iisdem gestarum in insulis Philippinis. *Moguntiæ, typis Balthasari Lippij*, 1604, pet. in-8, mar. vert, filets, d. s. t. (*Petit*).

Cette version a été faite sur le texte italien.

357. ULLOA (Jorge Juan, y Antonio de). Noticias secretas de America, sobre el estado naval, militar, y politico de los reynos del Perú y provincias de Quito, costas de Nueva Granada y Chile... escritas segun las instrucciones del marques de la Ensenada, sacadas a luz por don David Barry. *Londres*,

R. Taylor, **1826**, **2** parties en **1** vol. in-**4**, portraits, mar. bleu à comp., d. s. t. (*Petit*).

Ces Mémoires secrets sur le gouvernement des Espagnols aux Indes sont écrits avec une impartialité et un jugement dignes de leurs auteurs. Ils sont rares maintenant.

358. ULLOA (Jorge Juan, y Antonio de). Voyage historique de l'Amérique Méridionale... Avec une histoire des Yncas du Pérou. *Amsterdam, Arkstée et Merkus*, **1752**, **2** vol. in-**4**, figures et cartes, mar. rouge, d. s. t. (*Derome jeune, avec son étiquette*).

Bel exemplaire. La traduction de cet excellent ouvrage est de Mauvillon; les gravures qui l'ornent sont de Folkema et de B. Picart. L'histoire des Yncas est un extrait de Garcilaso de la Vega fait par Richelet.

359. ULLOA (Antonio de). Noticias americanas; entretenimientos fisico-históricos sobre la America Meridional, y la Septentrional oriental... con una relacion de los Indios de aquellos paises, sus costumbres y usos, y con un discurso sobre el idioma, y conjeturas sobre el modo con que pasáron los primeros pobladores. *Madrid, Imprenta real*, **1792**, in-**4**, mar. brun à comp., d. s. t. (*Petit*).

360. VADIANUS (Joach.). EPITOME TOPOGRAPHICA TOTIVS ORBIS, conferẽs ad ea potissimũ loca, quorũ passim Euãgelistæ et Apostoli meminere. Accessit peregrinatio Petri et Pauli apostolorũ, cum ratione temporum Per Erasmum Roterod. Cum Priuilegio. I. G. **1535**. (A la fin :) *Antuerpiæ apud Joan. Grapheum*, **1535**, in-**8**, mar. grenat, filets, d. s. t. (*Petit*).

Très bel exemplaire. Le titre est encadré d'une bordure sur bois. Voy. ff. 205 verso - 213 le chapitre intitulé : INSVLÆ OCEANI PRÆCIPVÆ. (Harrisse, *Bibl. vetustissima*, n° 203).

361. VARGAS (Alonso Ramirez de). Zodiaco illustre de blasones heroycos, gyrado del sol politico, imagen de principes que occultó en su Hercules thebano la sabiduria mythologica... que en el festivo aparato de el triumphal arco erigió a Josep Sarmiento Valladares Capitan General de la Nueva España la santa iglesia metropolitana de Mexico. *Mexico, J. G. Carrasco*, **1696**, in-**4**, parchemin.

362. VARTHEMA. ITINERARIO | DE LVDOVICO DE | VARTHEMA bolognese | nello Egitto, nella Soria, nella Arabia de- |

serta, et felice, et nella Persia, | nella India, et nella | Ethyopia. | Le fede el viuere, et costumi delle pre- | fate Prouincie. | Et al presente agiontovi | alcune Isole nuouamente | trouate. (A la fin :) ***In Venetia per Matthio Pagan, | in Frezzaria, al segno | della Fede.*** | (1520). In-8, mar. vert à comp. en or et à froid, d. s. t. (*Lortic*).

Très bel exemplaire. Titre rouge et noir ; 100 ff. de texte à longues lignes, caract. ronds : 3 fnc. pour l'Index. C'est au bas de ce dernier que se lit la suscription rapportée ci-dessus, la disposition typographique en est si défectueuse que plusieurs lettres sautent d'une ligne dans l'autre.

Le texte de Varthema finit au recto du feuillet 89 ; au bas de ce même feuillet se lit l'intitulé : « Qui comincia lo Itinerario de Lisola de Iuchatan | nouamente ritrouata per il signor Gioan de | Grisalue Capitan Generale de L'armata | del Re de Spagna et per il suo Ca | pellano cõposta. | » Le texte de la relation de Grijalva commence au verso de ce feuillet 89 et se continue jusqu'au feuillet 100. (Cf. Harrisse, *Bibliotheca vetustissima*, n° 98).

363. VAZQUEZ (Padre fr. Francisco). CHRONICA DE LA PROVINCIA DEL SANTISSIMA NÔBRE DE JESUS DE GUATEMALA DE EL ORDEN DE SAN FRANCISCO EN EL REYNO DE LA NUEVA ESPAÑA... Sacala a luz el P. Joseph Gonzalez. ***Guatemala, Ymprenta de S. Francisco***, 1714-1716, 2 vol. in-fol., demi-rel., front. gravé.

Vol. I, 10 fnc., 770 pp., 8 fnc.— Vol. II, 1 fnc., 894 pp., 5 fnc.

Très bel exemplaire de la bibliothèque de l'Empereur Maximilien, vendue à Leipzig, sous le nom de Andrade.

C'est un ouvrage de toute rareté.

364. VECELLIO (Cesare). Habiti antichi ouero Raccolta di figure delineate dal Gran Titiano diligentemente intagliate, conforme alle Nationi del Mondo. ***Venetia, Per Combi, et La Noù***, 1664, in-8, mar. rouge, filets, d. s. t. (*Petit*).

Les treize dernières planches représentent les costumes de l'Amérique (libro X : pp. 403-415). Ce sont les planches de l'édition de 1598 qui sont reproduites dans ce volume.

365. VER (Girard de) (GERRIT DE VEER). Vraye description de trois Voyages de mer tres admirables faicts en trois ans, a chacun an un, par les navires d'Hollande et Zelande, au Nord par derriere Norwege, Moscovie, et Tartarie, vers les Royaumes de China et Catay : ensemble les decouvremens du Waygat, Nova Sembla, et du pays situé souz la hauteur de 80 degrez ; lequel on presume estre Groenlande, ou onc-

ques personne n'a esté... *Amstelredam*, *Cornille Nicolas*, 1598, in-fol., fig. sur cuivre, mar. vert, filets, d. s. t. (*Petit*).

ÉDITION ORIGINALE de cette version française. Tiele, *Journal des navigateurs hollandais*, p. 106 et 107.

366. VESPUCE. Lettera di Amerigo Vespucci | Delle isole nouamente | trouate in quattro suoi viaggi. [Un bois représentant le départ de Vespuce, à droite le roi de Portugal sur un trône]. (Au bas du dernier feuillet :) *Data in Lisbona adi 4. di | Septembre* 1504. | *Seruitore Amerigo Vespucci in Lisbona.* | *S. l. n. a.* (*sed Firenze ante* 1512). In-4, mar. rouge à riches comp., doublé de mar. bleu, doubles gardes en soie. (*Lortic*).

Titre 4 lignes en car. gothiques, au-dessous le bois signalé plus haut : au verso, commence le premier voyage qui se termine au verso du f. b. ii. Le second voyage précédé d'un bois (recto b. iii) se termine au f. b (6 recto) ; le troisième voyage commence au verso de ce même feuillet, il est précédé d'un bois et se termine au f. c iii (recto) ; au bas du même feuillet un bois et au verso commence le texte du quatrième voyage qui se termine au verso du f. c (4). En tout le volume comporte 16 fnc., caractères ronds à longues lignes, orné de 5 planches xylographiques.

SUPERBE EXEMPLAIRE DE LA PLUS PRÉCIEUSE PIÈCE DU CABINET DE M. LE Dr COURT. M. Harrisse cite un exemplaire de ce volume, celui du British Museum et lui assigne la date de 1516. M. Court a fait frapper sur les plats de la reliure le titre d'un côté, et de l'autre : *Sine anno aut loco sed ante anno M. D. XII.*

Le livre était primitivement relié avec la lettre de Corsali annoncée sous le nº 87. Les caractères d'impression sont les mêmes pour les deux ouvrages. — C'est ce même exemplaire que signale M. Deschamps dans son *Supplément au Manuel du libraire*, d'après le catalogue de Tross.

367. — Mũdus nouus. | Albericus vesputius Laurentio petri de Medicis | Salutem plurimam dicit. | *S. l. n. a.*, (*sed Coloniæ Io. de Werden An. circa* 1503). In-4, mar. rouge à riches comp., doublé de mar. bleu, doubles gardes en soie. (*Lortic*).

4 fnc., caractères gothiques. Le verso du dernier feuillet est occupé par un bois représentant l'Enfant Jésus, la Sainte Vierge et sainte Anne. Superbe exemplaire à toutes marges.

Ce doit être le nº 12 des *Additions* de M. Harrisse : le type employé est très petit ; la première page contient 42 lignes et non 33 ; le triangle est au bas du f. 4 recto et non au feuillet 3.

368. — Mũdus nouus. | ALBERICVS VESPVTIVS LAVRENTIO | PETRI DE MEDICIS SALVTEM PLVRI | MAM

DICIT. | *S. l. n. a.* In-4, mar. rouge à riches comp., d. s. t. (*Lortic*).

4 fnc., caractères gothiques. C'est le n° 23 de la *Bibliotheca vetustissima*.

369. VESPUCE. [F. 1 a]. MUNDUS NOVUS. | f. 1 b.] Albericus vespucius Laurentio | Petri de medicis salutem plurimam dicit. | (A la fin :) *Magister Johānes otmar : vindelice impressit Auguste* | *Anno Millesimo quingentesimo quarto.* (1504). In-4, mar. rouge, d. s. t. (*Rel. anglaise*).

4 fnc., caractères gothiques. Bel exemplaire double de la bibliothèque de Munich. (Harrisse, *Bibl. vetustissima*, n° 31).

370. — De ora antarctica | per regem Portugallie | pridem inuenta. | (Suit une planche en deux parties, la première représentant quatre sauvages et la seconde cinq vaisseaux). [Au bas du dernier feuillet :] *Impressum Argentine per Mathiam hupkuff. M. v°. v.* | (1505). In-4, mar. rouge à riches comp., d. s. t. (*Lortic*).

6 fnc., caractères gothiques. Superbe exemplaire à toutes marges et avec témoins. N° 39 de la *Bibliotheca vetustissima*.

371. — De ora antarctica per regem Portugallie pridem inuenta. *Argentine*, 1505, in-4, mar. rouge à riches comp., d. s. t. (*Lortic*).

Réimpression fac-similé faite pour Tross, en 1872, à dix exemplaires, sur PEAU DE VÉLIN.

372. VIAGGIO (Il) | FATTO DA GLI SPA | GNIVOLI A TORNO A'L | MONDO. | Con Gratia per Anni. XIIII. | M D XXX VI. In-4, mar. rouge à riches comp., d. s. t. (*Lortic*).

Titre; A'l lettore, 3 fnc.; Epistola di Massimiliano Transiluano.., 12 fnc.; Descrittione seconda del sopradetto viaggio..., 36 fnc. Caractères ronds.

Très bel exemplaire. Ce volume, imprimé probablement à Venise, contient d'abord la traduction des deux relations de Magellan (n°s 220 et 221), ensuite la relation de Pigafetta, que l'on suppose être traduite de la version française de Fabre (publiée à Paris vers 1525). Voir, sur ce livre précieux, le n° 215 de la *Bibliotheca vetustissima* de M. Harrisse. Le dernier feuillet contient un petit vocabulaire de 8 mots brésiliens, de 38 mots recueillis d'un géant pris au fleuve San Juliano; de 47 mots de l'île de Tidore.

373. VILLAULT (Nicolas, sieur de Bellefond). Relation des costes d'Afrique, appelées Guinée; Avec la description du Pays, mœurs et façons de vivre des habitans, etc. *Paris, Denys Thierry*, 1669, in-12, mar. rouge, filets, d. s. t. (*Petit*).

374. WAREN (George). An Impartial Description of Surinam upon the Continent of Guiana in America. With a History of Several strange Beasts, Birds, Fishes, Serpents, Insects, and Customs of that Colony, etc. *London, William Godbid,* 1667, in-4, mar. Lavallière, filets, d. s. t. (*Petit*).

1 fnc.; 28 pp. Bel exemplaire de ce livre rare, non mentionné dans Lowndes.

375. WASHINGTON (Georges). Lettre autographe signée au Brigadier Général Parsons, datée : *Head Quarters New : Windsor July* 13 *th.* 1779. In-4. (*Très belle pièce.*)

376. XEREZ (Franc. de). Libro primo de la Conqvista del Perv et prouincia del Cuzco de le Indie occidentali. Con gratia et priuilegio per anni X. (A la fin :) *Stampato in Vinegia per Maestro Stephano da Sabio del MDXXXV. Nel mese di Marzo.* In-4, mar. rouge à comp. et milieux en or, d. s. t. (*Lortic*).

62 fnc., titre compris. Bel exemplaire d'un livre fort rare, contenant la traduction du livre de Francesco Xerez, faite par Domingo de Gaztelu, gentilhomme de Tudela, ambassadeur de Charles V près la république de Venise. Harrisse, *Bibliotheca vetustissima,* n° 200.

377. ZAMORA (Alonso de). Historia de la provincia de San Antonio del Nuevo Reyno de Granada, del orden de predicadores. *Barcelona, Joseph Llopis,* 1701, in-fol., vél., titre gravé.

Cette chronique a été composée sur des documents originaux, conservés dans les archives des couvents de l'ordre en Nouvelle-Grenade, également sur ceux conservés aux archives de l'archevêché, et aussi d'après les travaux mss. de Alonso de Thauste, du P. Aguado, les tomes II et III du P. Simon, etc.

378. ZENI. De i Commentarii del Viaggio in Persia di M. Caterino Zeno il K. et delle guerre fatte nell' Imperio Persiano, dal tempo di Vssuncassano in quà. Et dello scoprimento dell' Isole Frislanda, Eslanda, Engrouelanda, Estotilanda, et Icaria, fatto sotto il Polo Artico, da due fratelli Zeni, M. Nicolò il K. e M. Antonio. Con vn disegno particolare di tutte le dette parte di Tramontana da lor scoperte. *Venetia, Francesco Marcolini,* 1558, in-8, mar. rouge, filets, d. s. t. (*Hardy*).

Léger raccommodage au titre. Exemplaire très grand de marges, avec témoins. A la fin, la « Carta de navegar de Nicolo et Antonio Zeni fvrono in tramontana lano. M.CCC.LXXX. »
Cette pièce, des plus rares, est très bien conservée.

OUVRAGES

SUR LE TABAC, LE CHOCOLAT, LE CAFÉ, ETC

---

379. **BAILLARD.** Discovrs dv tabac. Ov il est traité particulierement du Tabac en Poudre. *Paris, Martin le Prest*, 1668, in-12, figures, mar. rouge, filets, d. s. t. (*Hardy Mennil*).

380. **BARBE** (Simon). Le parfumeur françois; avec le secret de purger le tabac en poudre; et le parfumer de toutes sortes d'odeurs. *Amsterdam, Paul Marret*, 1696, pet. in-12, front. gravé, mar. vert, filets, d. s. t. (*Cuzin*).

Ce petit volume curieux est dédié au prince d'Harcourt.

381. **BLEGNY** (médecin artiste du Roy et de Monsieur). Le bon usage du thé du caffé et du chocolat pour la preservation et pour la guerison des Maladies. *Paris, l'auteur*, 1687, pet. in-12, front. et figures sur cuivre, mar. chocolat, filets, d. s. t. (*Petit*).

382. **DE PRADE.** Histoire du Tabac, ou il est traité particvlierement dv tabac en poudre. *Paris, Le Prest*, 1677, pet. in-12, vélin blanc, tr. rouges. (*Pierson*).

5 fnc. pour la dédicace à Roger de Foix, suivie de son portrait gravé sur cuivre; 11 fnc., pour l'approbation, les deux tables et l'avis de l'imprimeur au lecteur; 172 pp. et 3 fnc. pour le privilège royal; 2 figures sur cuivre hors texte.

Très bel exemplaire d'un livre rare, surtout complet.

383. **DUFOUR** (Ph. Sylvestre). Traitez nouveaux et curieux du café, du thé et du chocolat. *Lyon, Girin et Rivière*, 1685, in-12, titre gravé et figures, mar. brun, filets, d. s. t. (*Petit*).

Attribué par Barbier à Spon, le médecin lyonnais bien connu. La première édition, sans nom d'auteur, est de Lyon, 1671.

384. HISTOIRE naturelle du cacao et du sucre, divisée en deux traités (par de Quélus, corrigé par Mahudel). *Paris, L. d'Houry*, 1719, in-12, figures, mar. rouge, filets, d. s. t. (*Petit*).

L'auteur de ce traité a vécu pendant quinze ans aux îles d'Amérique.

385. INSTITUTION ET STATUTS DE L'ORDRE DES CHEVALIERS DE LA CAJOTE. *Cologne, Pierre Marteau*, 1683, pet. in-12, mar. orange, d. s. t.

Exemplaire Lagondie, de ce rare et curieux volume. L'ordre de la Cajote était une société de fumeurs, fondée à Hanovre par des officiers français; à la fin du volume, un cantique en l'honneur du tabac.

386. LEDESMA (Ant. Colmenero). DV CHOCOLATE. Discovrs cvrievx, divisé en quatre parties... Traduite d'Espagnol en François sur l'impression faite à Madrid l'an 1631. et esclaircy de quelques annotations. Par René Moreau. *Paris, Seb. Cramoisy*, 1643, in-4, mar. vert, filets, d. s. t. (*Petit*).

Très bel exemplaire. Sur le titre le cachet de la bibliothèque du cardinal Albani (Clément XI).

387. LEIVA Y AGUILAR (Francisco). Desengaño contra el mal vso del Tabaco. *Cordova, Salvador de Cea Tesa*, 1634, in-4, mar. chocolat, filets, d. s. t. (*Petit*).

388. LEON PINELO (Antonio de). Qvestion moral si el Chocolate quebrante el ayuno eclesiastico. Tratase de otras bebidas i confecciones que se vsan en varias Provincias. *Madrid, Viuda de Juan Gonçalez*, 1636, in-4, titre gravé, mar. vert, d. s. t.

Très rare. Exemplaire de Morante.

389. MAGNENUS (J. Chrys., burgundi luxoviensi patricii). Exercitationes de tabaco. (*Papiæ*), 1647, in-12, mar. brun, filets, d. s. t. (*Petit*).

390. — Idem opus. *Amstelodami, H. et Theod. Boom*, 1669, in-12, mar. brun, filets, d. s. t. (*Petit*).

Jolie édition ornée d'un charmant frontispice représentant le grand Turc et un débit de tabac en Hollande.

391. NEANDER (Johan.). Tabacologia ; hoc est, Tabaci, seu Nicotianæ descriptio medico-cheirurgico-pharmaceutica. *Lugd. Batavorvm, ex officinâ Isaaci Elzeviri*, 1622, in-4, mar. Lavallière, filets, d. s. t. (*Petit*).

Très bel exemplaire. Les figures sur cuivre, au nombre de 9, sont imprimées à part, mais paginées avec le texte.

392. — Idem opus. *Lugd. Batavorum*, 1622, in-4, figures sur cuivre, mar. rouge, filets, d. s. t.

Exemplaire en ancienne reliure, contenant de plus que le précédent le portrait de Neander.

393. — Idem opus. *Lugd. Batavorum, Isaac Elzevier*, 1626, in-4, mar. chocolat, filets, d. s. t.

Cette édition ne diffère de celle de 1622 que par les ff. préliminaires qui ont été réimprimés et par un superbe titre gravé remplaçant le titre imprimé. Le beau portrait de Neander à l'âge de 26 ans s'y trouve.

394. — Idem opus. *Lugd. Batavorum, Isaac Elzevier*, 1626, in-4, portrait, titre gravé, figures, mar. vert, filets, d. s. t.

Exemplaire aux ARMES DU DUC DE BOURBON CONDÉ.

395. — Traicté dv Tabac ov Nicotiane, panacee, petvn, autrement Herbe à la Reyne.... mis en françois par I. V. (Jacques Veyras). *Lyon, B. Vincent*, 1626, in-8, mar. brun, filets, d. s. t. (*Petit*).

Bel exemplaire d'un livre peu commun et difficile à rencontrer complet. Les jolies figures sur cuivre qui l'ornent sont au nombre de 9 ; les deux dernières comptant dans la pagination.

396. PATON (Bartolome Ximenez). Reforma de trajes, Doctrina de frai Hernando de Talavera primer Arçobispo de Granada. Enseñase el bven vso del Tabaco. *Baeça, Juan de la Cuesta*, 1638, in-4, mar. vert, filets, d. s. t. (*Petit*).

397. PAULLUS (Sim.). Commentarius de abusu tabaci americanorum veteri et herbæ Thee Asiaticorum in Europa Novo, Quæ ipsissima est Chamæleagnos Dodonæi. *Argentorati*, 1665, in-4, portrait et 2 fig., mar. vert à comp., d. s. t. (*Petit*).

398. PAULLUS (Sim.). Commentarius de abusu tabaci americanorum veteri et herbæ Thee Asiaticorum in Europa Novo, Quæ ipsissima est Chamæleagnos Dodonæi, Editio secunda. *Argentorati, sumptibus filii Simonis Paulli, bibliop.*, 1681, in-4, figures sur cuivre, portrait, mar. rouge, filets, d. s. t. (*Petit*).

399. PHYSIOLOGIE (la) du fumeur (par Th. Burette, illustrée par Charles Giraud). *Paris, Bourdin* (ca. 1840), pet. in-12, fig. sur bois, mar., d. s. t. (*Ottmann Duplanil*).

400. STELLA (Benedetto). Il tabacco opera nella quale si tratta dell'origine, historia, coltura, preparatione, qualità, natura, virtù, et use della pianta detta tabacco. *Roma, M. Mancini*, 1669, in-8, fig. sur bois, mar. chocolat, d. s. t. (*Petit*).

401. ALMENAR (Joannem). Libellus ad euitandum et expellendum Morbum Gallicum est nunq? reuertatur nouiter inuentus ac impressus. Cum gratia et priuilegio. (A la fin :) *Impressum Venetiis per Bernadinũ Venetũ de Vitalibus*, 1502, in-4, vél.

21 fnc., car. ronds. Un des traités les plus rares sur la syphilis. A la suite : BENEDICTUS (Alex. Veronensis physicus). De Obseruatione in Pestilentia. *Venetiis, Joan. et Gregorium de Gregoriis*, 1493.

402. BLANKARD (Etienne). Traité de la verole, gonorrhée, chancres, bubes venereens, et de leurs accidens. Traduit par Guillaume Willis. *Amsterdam, Blankard*, 1688, in-12, mar. vert foncé, filets, d. s. t. (*Petit*).

403. BLEGNY (Nicolas de). L'art de guerir les maladies veneriennes. *La Haye, Henry van Bulderen*, 1696, 3 to. en 1 vol. pet. in-12, mar. olive, filets, d. s. t. (*Petit*).

404. CATANEUS. Jacobi Catanei Lacumarcinæi genvensis medici doctis.... Opus de morbo Gallico. (Au bas du verso du f. 27 :) *Bernardinus Silua Calcographus Taurini excudebat. Anno* 1532, in-4, cart.

Titre dans un encadrement; 28 ff. car. ronds. Pièce rare. Quelques piqûres.

405. DE INSANIA Democriti philosophi facetũ epistoliũ hipocratis medici. *S. l. n. a.* In-4, mar. vert, filets, d. s. t. (*Petit*).

10 fnc., caract. gothiques. Le dernier feuillet contient une pièce de vers : « *cura morbi Francici* ». Impression de la fin du XVe siècle.

406. DIAZ DE YSLA (Ruy). Con priuilegio imperial | y del rey de Portugal. | [Un écusson pour les armes de Portugal]. Tractado cõtra el mal | serpentino : que vulgarmen | te en España es llamado | bubas q̃ fue ordenado | en el ospital de todos | los santos d̃ Lisbo | na : fecho por ruy Diaz deYsla. | (A la

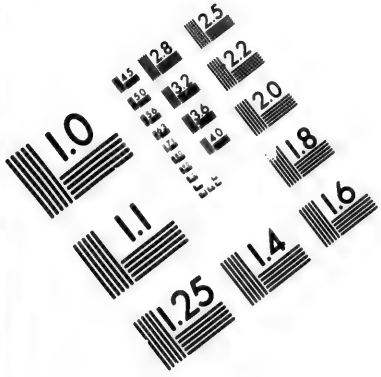

IMAGE EVALUATION
TEST TARGET (MT-3)

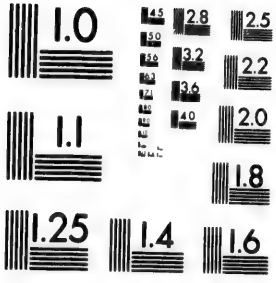

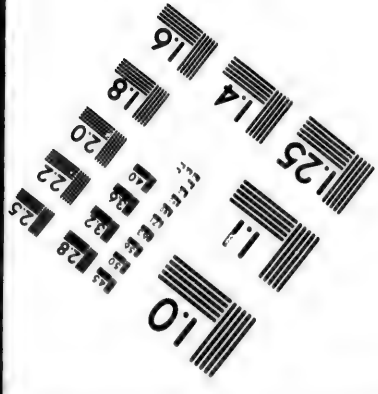

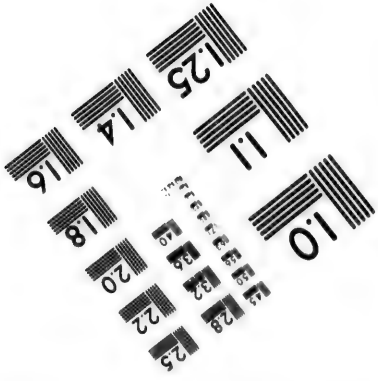

fin :) *Fue impresso en la | muy noble y muy leal ciudad de Se | uilla, en casa de Dominico de | Robertis impressor de li- | bros. Acabose a ve | ynte y siete de | setiẽbre año d̃. M.d. | xxxix.* (1539). In-fol, non relié.

Titre rouge et noir avec encadrement ; 65 ff. chiffrés liij ; car. gothiques à 2 colonnes.

Livre fort rare, le plus ancien traité sur la syphilis qui ait été imprimé en espagnol. Harrisse, *Additions*, nº 122.

L'exemplaire est court de marges et il y manque un petit morceau dans le titre.

407. **DISSERTATION** sur l'origine de la maladie venerienne, pour prouver que le mal n'est pas venu d'Amerique, mais qu'il a commencé en Europe, par une Epidemie. (Par A. R. Sanchès). *Paris, Durand*, 1752, in-8, mar. vert, filets, d. s. t. (*Petit*).

408. DORDONUS (Georg.). De morbi gallici curatione tractatus quatuor. *Papiæ, Apud Hieron. Bartholum*, 1568. — JORDANUS (Th.). Brunnogallicus, seu luis novæ in Moravia exortæ descriptio. *Francofurti, And. Wechel*, 1583. Ens. 2 ouv. en 1 vol. in-8, mar. brun, filets, d. s. t. (*Petit*).

409. **EXAMEN** historique sur l'apparition de la maladie vénérienne en Europe, et sur la nature de cette épidémie. (Par A. R. Sanchès). *Lisbonne*, 1774, in-8, mar. vert, filets, d. s. t. (*Petit*).

410. **FAUSTINI** (Biagio). I sette dolori del mal francese in otaua Rima. Dove s'insegna il modo di fuggir detto male, et un bellissimo capitolo di speranza. *In Ferrara, in Macerata et in Orvieto, s. a.*, pet. in-12, mar. brun, d. s. t. (*Petit*).

Curieux bois sur le titre. Pièce de 4 feuillets.

411. **FERRI** (Alphonsi, neapolitani). De ligni sancti multiplici medicina et vini exhibitione. Cum gratia et priuilegio. (A la fin :) *Impressum Romæ, apud Antonium Bladum Asulanum, In Campo Florœ*, 1537, in-4, parch.

Titre avec les armes de Paul III; au verso, la dédicace de Ferro, son chirurgien; 57 fnc., car. ronds. Le dernier contient le colophon.

Exemplaire court de marges d'un volume rare, cité sous le nº 116 des *Additions* de M. Harrisse.

412. **FERRIER** (Alfonse, Neapolitain). De l'administration du Sainct Boys, en diuerses formes et manieres, contenues en quatre traictéz. Ensemble la forme de ministrer du Vin..... Traduict du Latin en Francoys, par messire Nicoles Michel : docteur et doyen en la faculté de medecine à Poictiers... On les vend a Poictiers à l'enseigne du Pelican. M.D.XL. (A la fin :) *Imprimé à Poictiers par Jehan et Enguilbert de Marnef frères : demourans à l'enseigne du Pelican.* In-8, cart.

PREMIÈRE ÉDITION de cette version française citée par Harrisse dans ses *Additions*, sous le n° 129.

413. **FRACASTORII** (Hieronymi). Syphilis, sive morbvs gallicvs. *Parisiis, apud Ludouicum Cyaneum*, 1531, in-8, rel.

Édition fort rare composée de 25 ff. en caractères italiques (Harrisse, *Additions*, n° 94). A la suite, on a relié les deux pièces suivantes :

1° JOAN. BAPTISTÆ LAPHRANCONII, servitæ Calliope, de Valesiorum regum Francisci et Margaritæ laudibus, seu de Musarum præcipua sede. (*Parisiis*) *Apud P. Vidouæum, Juxta collegium remense* (1539). 15 fnc.

2° MARCI HIERONYMI VIDÆ scachorum liber. 15 ff., sans titre ; au bas du dernier on lit : *Parisiis, ex officina Ludovici Blaubomii, impensis Simonis Colinæi*, 1529.

Aucune des éditions de ces trois pièces n'est mentionnée dans le *Manuel*. La seconde n'est pas même citée.

414. — La Sifilide poema, tradotto da Seb. degli Antonj accademico olimpico di Vicenza. *Bologna, a S. Tommaso d'Aquino*, 1738, in-4, veau fauve.

EXEMPLAIRE DE ROHAN SOUBISE. Sur le dos, les macles et les mouchetures d'hermines couronnées.

415. **FRIESEN** (D. Laurentiũ). Ein grüntlich vnd bestendig heilung, Alter schädē Beulen | vnd Löcher (oder was des gleichen) am leib des menschē | mit gar geringem Kosten | mit dem tranck des holtzes Guaiaco.... (A la fin :) *Getruckt zů Strassburg bey Hans Prüssen. Im Jar MDxxxix.* In-4, non rel.

7 fnc., bois sur le titre.

416. **GALLUS** (Ant.). De Ligno Sancto non permiscendo. *Parisiis, Simon Colines*, 1540, pet. in-8, cart.

Sur le feuillet de garde un envoi à M. le docteur Court, signé de M. Harrisse qui a mentionné cet ouvrage sous le n° 128 de ses *Additions*.

417. HOCK DE BRACKENAU. Mentagra. Siue tractatus de causis, præseruatiuis, regimine et cura morbi Gallici : vulgo Malafrançosz. Cum gratia et priuilegio imperiali 1514. (Au bas du f. 53 :) *Tractatus Mentagræ, curandorumq; ulcerũ .... Ioanne Schotto pressore Argẽtino. Anno* 1514, in-4, mar. vert à comp., d. s. t. (*Petit*).

Très bel exemplaire de la PREMIÈRE ÉDITION de ce traité. Elle se compose du titre imprimé en rouge et noir, de 53 ff. de texte et de 3 fnc. pour l'Index.

418. HORNE (de). Observations faites et publiées par ordre du gouvernement sur les différentes méthodes d'administrer le mercure dans les maladies vénériennes. *Paris, Monory,* 1779, 2 vol. — Exposition raisonnée des différentes méthodes d'administrer le Mercure dans les maladies vénériennes, précédée de l'examen des préservatifs. *Paris, Monory,* 1774, 1 vol. Ens. 3 vol. in-8, mar. rouge, d. s. t. (*Derome*).

AUX ARMES DU PRINCE DE MONTBAREY (?).

419. HUTTEN. Vlrichi de Hvtten eq. de Guaiaci medicina et morbo gallico liber vnus. (A la fin :) *Mogvtiæ in ædibvs Joannis Scheffer,* 1519, in-4, mar. Lavallière à comp., d. s. t. (*Petit*).

Sur le titre les armes de l'archevêque de Mayence auquel le livre est dédié 44 fnc., caractères ronds, titre compris ; au verso du dernier feuillet, le portrait de Ulrich de Hutten.

Très bel exemplaire de l'ÉDITION ORIGINALE.

420. — Vlrichi de Hvtten eq. Gvaiaci medicina et morbo gallico liber vnvs. Anno M.D.XXIIII. (A la fin :) *Mogvntiæ in ædibvs Ioannis Schœffer. Anno* 1524, in-4, mar. vert, filets, d. s. t. (*Petit*).

Titre dans un très bel encadrement sur bois ; 44 fnc., sans le titre ; caractères ronds.

421. LEONICENUS (Nicolas). Libellus de Epidemia, quam uulgo morbum Gallicum uocant. (A la fin :) *Venetiis, in domo Aldi Manutii. Mense Junio. M. iii. D.* (1497), in-4, mar. à comp., filets, d. s. t. (*Petit*).

Très bel exemplaire d'un des plus anciens traités qui aient paru sur la syphilis. Le f. 29 qui contient un errata ne se trouve pas dans le volume, mais on a relié à la suite le traité suivant :

DISPUTATIO utilis de morbo gallico et opiniõis Nicolai Leõicẽi cõfirmatio cõtra aduersarium eamdẽ opinionez oppugnatem. (A la fin :) *Impressus*

Bononiæ. die uero. xxvi. Martii. M.CCCC.LXXXXVIII. (1498) ; 16 fnc., caractères ronds.

Ce traité est celui de Antonio Scanaroli.

422. LIBER de Morbo Gallico, in quo diuersi celeberrimi in tali materia scribentes, medicine continẽtur auctores videlicet. Nicolavs Leonicenus vicentinus. Vlrichvs de Hvtten Germanus. Petrvs Andreas Mattheolo senensis. Lavrentivs Phrisius. Joannis Almenar hispanus. Angelus bologninus. Venetiis, MDXXXV. (A la fin :) *Venetiis per Joãnem Patauinum et Venturinum de Ruffinellis. Anno*, 1535, in-8, mar. grenat, filets, d. s. t.

Très bel exemplaire de cette rare collection des anciens syphiliographes, non citée par M. Harrisse. En tête du volume : NICOLAI POLL medecinæ professoris.... De cura morbi gallici per lignum Guaycanum libellus. MDXXV. 8 fnc., titre compris. Cette pièce sort des mêmes presses que les traités qui suivent.

423. MONTHESAURO. Natalis Mõthesauro Veronẽsis de dispositionibus quas vulgares mal franzoso appellant. *S. l. n. a.* In-4, mar. Lavallière à comp., d. s. t. (*Petit*).

Opuscule de 16 fnc., sans réclames ni signatures, imprimé vers 1498 en caractères gothiques à longues lignes.

424. PATENOSTRE (La) des verollez. Auec leur complaincte contre les medecins. (*Paris*, vers 1540). In-8, cart.

Réimpression faite par A. Veinant à 57 *exemplaires* chez Crapelet, en 1847. Celui-ci est sur PEAU DE VÉLIN.

425. REITTER. Mortilogus. F. Conradi Reitterii Nordlingensis Prioris monasterii Cæsariensis. Epigrammata ad eruditissimos uaticolas Hexastichon pro stemmate illustris Comitis domni henrici Cœnobii Cæsareæ fundatoris.... (A la fin :) *Finit feliciter per Erhardum Ōglin et Georgiũ Nadler Augusteñ. iiii. ydus februarii. Anno Millesimo quingentesimo octauo.* (1508). In-4, mar. vert, filets, d. s. t. (*Petit*).

34 fnc., titre compris en lettres rondes ; 9 gravures sur bois dans le texte.

« Ce volume rare et curieux se compose d'odes et d'épitaphes. Il est remarquable et par les vignettes sur bois qui le décorent et par quelques singularités dans le texte. La première ode est une invocation à la sainte Vierge pour être préservé du *morbo gallico...* » Brunet.

426. ROYER. Dissertation sur les lavemens en général, et particulièrement sur une méthode nouvelle de traiter par ce

moyen les maladies vénériennes. *Paris, Sorin,* 1778, in-8, mar. rouge, filets, dos orné, d s. t.

Exemplaire dans une fraîche reliure aux armes du lieutenant général de police de SARTINE.

427. SCHELLIG. Jn pustulus malas morbū quē malum de frācia vulgus appellat que sūt de genere formicarum : Salubre osiliū doctoris Cōradi Schellig heydelbergenš... *S. l. n. a.* In-4, mar. grenat, filets, d. s. t. (*Petit*).

10 fnc., caractères gothiques à longues lignes. Cette pièce est du commencement du XVIe siècle.

428. SCHMAUS (Leon.). Tucubratiuncula de morbo Gallico et cura eius nouiter reperta cū ligno Indico. (A la fin :) *In officina Sigismundi Grim̃ medicine doctoris, atq; Marci Wyrsung Auguste vindelicorum Anno rc̄. M.D.XVIII. die vero. xvii. Decembris.* In-4, cart.

6 fnc., caractères gothiques ; titre dans un encadrement gravé sur bois. C'est dans cet opuscule que l'on a écrit pour la première fois que la syphilis avait été apportée des Indes occidentales. Voir sur cette rarissime pièce le n° 55 des *Additions* de M. Harrisse.

429. TAGAUTIUS (Joan.). De purgantibus medicamentis simplicibus, libri II. *Lugduni, G. Rouille,* 1549. — ALFONSI FERRI. De ligni sancti multiplici medicina, et vini exhibitione, libri IV. — HIERON. FRACASTORII. Syphilis, siue morbus gallicus. *Lugduni, J. Frellon,* 1547. — ANDR. VESALIO. Radicis chynæ usus. *Lugduni, J. Frellon,* 1547. Ens. 3 parties en 1 vol. in-12, mar. vert, filets, d. s. t. (*Petit*).

Très bel exemplaire de ces traités de médecine. Cette édition du livre de Alphonse Ferrier et celle du poème de Fracastor ne sont point citées par M. Harrisse.

430. VELLA (Georgius). De morbo galico. (A la fin :) *Impressum Mantuæ per Franciscum Bruschi,* 1515, in-4, cart.

24 fnc., caractères ronds. Très bel exemplaire à peine rogné.

431. VICTORI (Benedicti, faventini). De morbo gallico liber. Huic annectitur De curatione pleuritidis per sanguinis missionem Liber ad Hippocratis, et Galeni scopum. *Florentiæ, L. Torrentini,* 1551, in-8, mar. rouge, filets, d. s. t. (*Petit*).

Superbe exemplaire à toutes marges de ce rare syphiliographe.

OUVRAGES DIVERS

LITTÉRATURE, BEAUX-ARTS, FACÉTIES, ETC.

---

432. BOURGEOIS (Lovyse, dite Boursier). Observations diverses svr la stérilité, perte de frvict, fœcondité, accovchements, et maladies des Femmes, et Enfants nouueaux naiz. *Roven, Thomas Daré*, 1626, 3 to. en 1 vol., pet. in-8, mar. bleu, filets, d. s. t. (*Petit*).

Bel exemplaire d'un livre curieux. Sur le titre un petit cuivre représentant le roi et la reine à genoux devant la Sainte Vierge. Un portrait par de Courbes au verso du dernier feuillet de la dédicace à la reine.

433. DAIGUE (Estienne, Escuyer, Seigneur de Beauluais en Berry). Singvlier traicte, cõtenãt la propriete des Tortues, Escargotz, Grenoilles, et Artichaultz. *On les vend par Galliot du Pre et par maistre Pierre Vidoue.* (1530). In-4, cart.

12 fnc., caractères ronds. Édition rare de ce curieux traité.

434. DURET (Cl.). Histoire admirable des plantes et herbes esmerueillables et miraculeuses en nature : mesmes d'aucunes qui sont vrays Zoophytes, ou Plant'animales, Plantes et Animaux tout ensemble, pour auoir vie vegetatiue, sensitiue et animale. *Paris, Nicolas Bvon*, 1605, in-8, fig. sur bois, veau fauve, d. s. t. (*Simier*).

435. DUVAL Jacques, Escuyer, Seigneur d'Ectomare et du Houuel, natif d'Evreux). DES HERMAPHRODITS, ACCOVCHEMENS des femmes, et traitement qui est requis pour les releuer en santé et bien éleuer leurs enfans. Ou sont expliquez la figure des laboureur, et verger du genre humain, signes de pucelage, defloration, conception, etc. *Roven, David Gerf-*

froy, 1612, in-8, figures sur bois, mar. vert foncé, filets, d. s. t. (*Petit*).

«.... Un arrêt du Parlement, en date du 4 avril 1612, a ordonné la saisie des exemplaires de ce livre singulier, et en a suspendu la vente. » Brunet.

Très bel exemplaire. Le portrait de l'auteur gravé sur bois est imprimé au verso du titre.

436. EYQUEM (Mathurin, sieur du Martineau, bourdelois). Le pilote de l'onde vive, ou le secret du flux et reflux de la mer, contenant XXI Mouvemens; et du point fixe. D'un voyage abrégé des Indes et de la Quadrature du Cercle. *Paris, Jean Dhoury*, 1678, in-12, fig., mar. brun, filets, d. s. t. (*Petit*).

Ouvrage de philosophie occulte. C'est un volume peu commun dont il existe des exemplaires sans nom d'auteur. Voy. le *Manuel*.

437. FOURNIVAL (Richard de). Le bestiaire d'amour, suivi de la Réponse de la dame. Enrichi de 48 dessins sur bois, publiés pour la première fois par C. Hippeau. *Paris, A. Aubry*, 1860, pet. in-8, veau fauve, d. s. t. (*Petit*).

438. GAVARNI. ALBUM DE 333 PLANCHES EXTRAITES DE SES ŒUVRES CHOISIES, DU DIABLE A PARIS ET DU CHARIVARI, avec une légende manuscrite au bas de chaque planche, le tout monté sur bristol. In-folio, demi-rel.

439. GERSON. DE L'IMITATION DE JÉSUS-CHRIST, TRADUITE D'APRÈS UN MSS. DE 1440 par l'abbé Delaunay. *Paris, Tross*, 1869, in-8, mar. rouge, riche dentelle, doublé de soie et dans un étui. (*Lortic*).

EXEMPLAIRE SUR PEAU DE VÉLIN. Cette édition est ornée de nombreuses figures sur bois et chaque page est entourée d'une bordure gravée à l'imitation des encadrements employés dans les livres d'heures publiés par Simon Vostre, Pigouchet, Vérard, Kerver et autres libraires parisiens du XVIe siècle.

440. HORATIVS. *Venetiis apvd Aldvm romanvm mense maio.* M.DI. In-8, mar. rouge à comp. et milieux en or, d. s. t. (*Lortic*).

BEL EXEMPLAIRE D'UNE ÉDITION PRÉCIEUSE.

441. Q. HORATII Flacci opera. *Londini æneis tabvlis incidit Iohannes Pine*, 1733-37, 2 vol. in-8, mar. rouge, dentelles, dos richement orné, d. s. t. (*Lortic*).

Exemplaire très pur en brillantes épreuves et dans une élégante reliure. D'après le *Manuel*, ce serait le deuxième tirage.

442. Q. HORATII Flacci opera. *Londini, Brindley*, 1744, in-18, mar. rouge, filets, d. s. t. (*Rel. ancienne*).

443. Q. HORATIUS Flaccus. *Birminghamiæ, Joan. Baskerville*, 1762, in-12, front. gravé, mar. rouge, filets, d. s. t.

Très jolie édition recherchée et peu commune. Exemplaire en reliure ancienne provenant de la Bibliothèque du duc de La Vallière.

444. Q. HORATII Flacci Carmina nitori suo restituta. *Parisiis, J. Barbou*, 1763, in-12, front. gravé, mar. citron, filets, doré sur tr.

Exemplaire aux armes de MADAME SOPHIE DE FRANCE.

445. Q. HORATII Flacci poemata. *Avenione, Seguin*, 1785, in-18, mar. rouge, d. s. tr.

Texte encadré. Édition en lettres italiques.

446. Q. HORATII Flacci opera, cum novo commentario ad modum Joannis Bond. *Paris, Didot*, 1855, in-12, figures, mar. vert, d. s. tr. (*Smeers*).

447. IMITATION de J. C. Les Quatre liures de l'imitation de Iesvs Christ traduits en vers par J. Desmarests. *Paris, Pierre le Petit*, 1654, in-12, titre gravé, figures, mar. Lavallière, filets, d. s. tr. (*Brany*).

448. JACQUE (Ch.). [illegible]EIL DE 80 EAUX-FORTES SUR CHINE, DONT 48 AVANT LETTR[illegible] 32 AVEC LETTRE. Réunies en deux portefeuilles in-folio.

BELLES ÉPREUVES ANCIENNES.

449. LAFONTAINE. FABLES, CONTES ET NOUVELLES. Avec Notices et Notes par A. Pauly. *Paris, Lemerre*, 1868, 4 vol. in-12, portrait, mar. bleu, filets, d. s. tr.

450. MOLIÈRE. THÉATRE. Édition collationnée sur les textes originaux et ornée de gravures à l'eau-forte, par Fréderic Hillemacher. *Lyon, Scheuring*, 1864-1870, 8 vol. gr. in-8, br., avec la Cérémonie du Malade imaginaire.

EXEMPLAIRE SUR PAPIER DE HOLLANDE.

451. MONTAIGNE (Michel de). Les Essais. Nouvelle édition. *Paris, L. Rondet*, 1669, 3 vol. pet. in-12, mar. rouge, d. s. t. (*Allo*).

Très belle édition moins incorrecte que celle attribuée aux presses de Foppens. Titre gravé à chaque volume.

452. MUSSET (Alf. de). L'Anglais mangeur d'Opium, avec une notice de A. Heulhard. *Paris*, 1878, in-4, demi-mar., tête dorée, non rogné.

453. RELATION d'vn voyage d'Espagne. Où est exactement décrit l'Estat de la cour de ce Royaume, et de son gouuernement. *Paris, L. Billaine*, 1664, in-12, demi-rel., veau fauve (*Petit*).

454. RIBADENEIRA (le P. Pierre, de la Cie de Jésus). La vie du reverend pere François de Borgia iadis Duc de Gandie, troisiesme general de la Compagnie de Jésus. Auec un petit traicté de la maniere de bien prescher, composé par ledict P. de Borgia. *Lyon, Pierre Rigaud*, 1609, in-8, mar. vert, filets, d. s. tr. (*Petit*).

La première édition de cette traduction est de Verdun, 1596. Elle a été faite par les Jésuites du collège de cette ville.

455. SAINT-PIERRE (B. de). PAUL ET VIRGINIE. *Paris, L. Curmer*, 1838, 2 vol. gr. in-8, maroq. rouge, large dent. sur les plats, d. s. tr. (*Duru*, 1856).

Bel exemplaire auquel on a ajouté 1° le portrait du docteur anglais, sur chine avant la lettre ; 2° la suite de Moreau avant la lettre ; 3° la grande suite de Corbould, sur chine avant la lettre ; 4° la petite suite du même à claire-voie sur chine avant lettre ; 5° la grande suite de Désenne gravée par Heath sur chine ; 6° la petite suite du même gravée par Adam sur blanc avant lettre ; 7° 2 gravures in-18 d'après Désenne publiées en 1816 ; 8° 2 autres gravures, in-18, non signées genre Queverdo ; 9° 2 titres gravés l'un par Corbould et Heath, pour l'édition anglaise publiée en 1810, l'autre en 1823 représentant le Berceau de Paul et Virginie ; 10° 8 portraits divers gravés par Lafitte, Bouillet Girodet, Bertonnier, Delignon, Désenne, sur chine et sur blanc avec et avant lettre, etc., etc.

456. SOCIÉTÉ DES AQUA-FORTISTES. Eaux-fortes modernes originales et inédites. Première année ; premier volume 1862-1863. *Publié par A. Cadart et Luquet, éditeurs, Paris*. Gr. in-fol., cart., 60 pl.

EXEMPLAIRE SUR PAPIER DE HOLLANDE AVANT LETTRE.

457. WILSON (John). Collection de John Wilson, exposée dans la galerie du Cercle artistique et littéraire de Bruxelles. *Paris, Claye*, 1873, gr. in-4, br., avec 68 eaux-fortes.

458. — Prix d'adjudication des tableaux qui composent la galerie John Wilson. Vente 14 et 16 mars 1881. *Paris*. In-4, br., avec 60 eaux-fortes par nos premiers artistes.

ORDRE DES VACATIONS

JEUDI 8 MAI

Ouvrages sur le tabac..... nos 379 à 400
Amérique..... nos 1 à 125

VENDREDI 9 MAI

Syphiliographes..... nos 401 à 431
Amérique..... nos 126 à 251

SAMEDI 10 MAI

Ouvrages divers..... nos 432 à 458
Amérique..... nos 252 à 378

Paris. — Typ. Pillet et Dumoulin, 5, rue des Grands-Augustins.